தமிழக முதல்வரின் மே தின வாழ்த்து

19MAY197

உழைப்பவர்களே உயர்ந்தவர்கள் என்ற உன்னத கொள்கையை உலகத்துக்கு சொல்வது மட்டும் அல்லாமல் அந்த உயர்ந்தவர்களின் உரிமைகளுக்காக 1886-ம் ஆண்டு அமெரிக்காவில் உள்ள சிகாகோ நகரில் உயிர் நீத்த உத்தமர்களின் திருநாமத்தை புகழ் மொழிகளால் பாடவும், இன்னும் உலகில் உரிமை பெறாமல் இருக்கும் பாட்டாளிகளின் துயரைப் போக்க சூளுரை எடுத்துக் கொள்வதற்குமாக அமைந்த ஒரு நாள்—திருநாள்—பெருநாள் தான் மே தினமாகும்.

தொழிலாளர் வட்டாரங்களில் மட்டுமே கொண்டாடப்பட்டு வந்த இந்த மே நாள் தமிழக முழுவதும் தமிழ் நெஞ்சங்கள் முழுவதும் கொண்டாடும்படி தனது பேனாவாலும், நாவாலும் கிளர்ச்சி ஊட்டிய பெருமை மட்டுமன்று, அரசுக் கட்டிலில் ஏறிய பிறகு மே நாளை கட்டாய விடுமுறை நாளாக்கிய பெருமையும் பேரறிஞர் பெருந்தகை அமரர் அண்ணா அவர்களுக்கே உரியதாகும். அந்த அமரர் அண்ணா வழியில் வந்த நாம் ஒரு பெருவிழாவை கொண்டாடுவதோடு, இன்னும் உரிமை பெறாத பாட்டாளி, தொழிலாளி வர்க்கங்களின் உரிமைகளுக்காக பாடுபடுவது என்று சூளுரைக்கும் இதே நேரத்தில் தொழிற்சாலை என்பது மலர்; தொழிலாளர் உரிமை என்பது மலரில் உள்ள தேன்; மலருக்கு நோவு ஏற்படாமல் தேன் எடுக்கும் தேனீ போல் நாம் இயங்கவேண்டும். மலரை கசக்கி அத்தர் எடுக்கும் போக்கில் சென்றுவிடக்கூடாது என்பதையும் நினைவில் கொள்ள வேண்டும்.

தொழிற்சாலைகள் என்னும் மலர் தோட்டத்தின் காவலனாக இன்று யார் யாரோ இருந்தாலும், எதிர்காலத்தில் தொழிலாளர் வர்க்கம்தான்—பாட்டாளி வர்க்கம்தான் அந்த ஆலைகளையும், இந்த அன்னை நாட்டையும் ஆண்டிடப் போகிறது என்று பொறுப்புணர்வோடு, கடமை உணர்வோடு, நமது போக்கும், நோக்கும் அமைந்து விட்டால் இன்றைக்கு நாடு முழுவதும் தோன்றியுள்ள பல்வேறு பிரச்சினைகளுக்கு தீர்ப்பு கிடைக்கும் என்பதில் ஐயமில்லை.

ஒரே உலகம் அது உழைப்பாளர் உலகம் என்ற பூரிப்பான கொள்கையோடு, மகிழ்ச்சி விழா எடுத்துக் கொண்டிருக்கும் பாட்டாளி தொழிலாளர் தோழர்களுக்கு எனது மே நாள் வாழ்த்துக்களை தெரிவித்துக் கொள்கின்றேன்.

நீண்டநாள் கோரிக்கை நிறைவேறியது!

வருங்காலத்தில், மாநில அரசு அலுவலர்களுக்கு மத்திய அரசு கைக்கொள்ளும் முறையை ஒட்டி, மாநில அரசின் நிதி நிலைமையையும் கருத்தில் கொண்டு, ஆண்டுக்கு ஒருமுறை அகவிலைப்படி பற்றி முடிவு எடுக்கவேண்டும் என்று ஊதியக் குழு பரிந்துரைத்தது. எல்லா அலுவலர் சங்கங்களும், மத்திய அரசு அண்மையில் அளித்த அகவிலைப்படியை ஒட்டி தமிழக அரசும் அகவிலைப்படி வழங்கவேண்டும் என்று கோரின. இதனையேற்று, அரசு 1.4.79 முதல் அரசு அலுவலர்கள், ஆசிரியர்கள் ஆகியோருக்கு அகவிலைப்படி அளிக்க முடிவு செய்துள்ளது. மத்திய அரசு, வாழ்க்கைச் செலவுப் புள்ளி 200ஐ அடிப்படையாகக் கொண்டு, 4% என்ற முறையில் அகவிலைப்படி அண்மையில் அளித்துள்ளது. நமது ஊதிய விகிதங்கள், வாழ்க்கைச் செலவுப் புள்ளி 320ஐ அடிப்படையாகக் கொண்டு அமைக்கப்பட்டுள்ளன. இதன் அடிப்படையில், ரூ.650வரை சம்பளம் பெறுவோர்க்கு 2.5% அகவிலைப்படியும், ரூ.650 முதல் ரூ. 1600 வரை சம்பளம் பெறுவோர்க்கு 1.875% அகவிலைப்படியும், ரூ. 1600க்கு மேற்பட்டு சம்பளம் பெறுவோர்க்கும் அதே அளவு அகவிலைப்படியும் அளிக்க அரசு முடிவு செய்துள்ளது. இதன்படி குறைந்த அளவு மாத அகவிலைப்படி ரூ. 6 ஆகவும், உயர்ந்த அளவு ரூ.30 ஆகவும் அமையும். இந்த அகவிலைப்படி 1.4.79 முதல் கணக்கிடப்பட்டு வழங்கப்படும். ஏப்ரல் மாதத்திற்கான சம்பளம் வரும் மே மாதம் பெறும்போது, இந்த அகவிலைப்படியும் பெறலாம்.

ஒய்வு ஊதியம் பெறுவோர்க்கு ரூ.3 முதல் ரூ. 12 வரையில், தக்க முறையில் அகவிலைப்படி வழங்கப்படும். இதுவும் இதே தேதியிலிருந்து ஓய்வு ஊதியத்துடன் அளிக்கப்படும்.

பழைய அடிப்படைச் சம்பளத்தில் 5% உயர்வு பெற்று, புதிய சம்பள விகிதத்தில் சம்பளம் நிர்ணயம் செய்து கொள்வதற்கான வாய்ப்பு 1.4.78 அன்று மட்டுமே அளிக்கப்பட்டு வந்தது. தங்களது வேண்டுகோளுக்கு இணங்க, இந்தச் சலுகையை 31.3.79 வரை நீட்டிக்க அரசு முடிவு செய்துள்ளது.

மிதி வண்டி (Cycle) வாங்குவதற்கென அரசு அலுவலர்களுக்குத் தரப்படும் முன்பணம், அண்மையில் ரூ. 400 ஆக உயர்த்தப்பட்டது. புதிய மிதி வண்டிகள் வாங்கவேண்டும் என்ற அடிப்படையில் இதனை ரூ. 600 ஆக உயர்த்தவேண்டும் என்ற கோரிக்கையை அரசு, அப்படியே ஏற்றுக்கொள்ள முடிவு செய்துள்ளது.

இவ்வாறு அரசு ஏற்றுள்ள இந்த முடிவுகளின் விளைவாக ஆண்டு ஒன்றுக்குச் சுமார் ரூ. 12 கோடி செலவாகும்.

ஓய்வு பெறும் வயதை உயர்த்தவேண்டும் என்று ஊதியக்குழு செய்துள்ள பரிந்துரையை ஏற்றுக்கொள்ள வேண்டும் என்பது அலுவலர் சங்கங்களின் முக்கியமான கோரிக்கைகளுள் ஒன்று. அரசு, இந்தக் கோரிக்கையை ஏற்க முடிவு செய்துள்ளது. தற்போது 55 வயதில் ஓய்வுபெற வேண்டிய நிலையில் உள்ள தமிழக அரசு ஊழியர்கள் அனைவரும், இனிமேல் 58 வயதில் ஓய்வு பெறுவார்கள்.

சங்கங்கள் ஏதும் கோராத முக்கிய முடிவு ஒன்றை அரசு அறிவித்துள்ளது. தற்போது ஓய்வு ஊதியம் வழங்கும் முன் Accountant General சரிபார்க்க வேண்டும் என்ற முறையில் ஒரு சில மாதங்கள் காலத் தாமதம் ஏற்படுகின்றது. இதனை மாற்றிப் பொதுவாக மாவட்ட மட்டத்திலேயே ஓய்வு ஊதியம் வழங்க அதிகாரம் அளிக்கப்படும். இதன் வாயிலாக ஓய்வு பெறும் அதே நாளில், ஓய்வு ஊதிய உத்தரவுகளை அலுவலர்கள் பெற வகை ஏற்படும்.

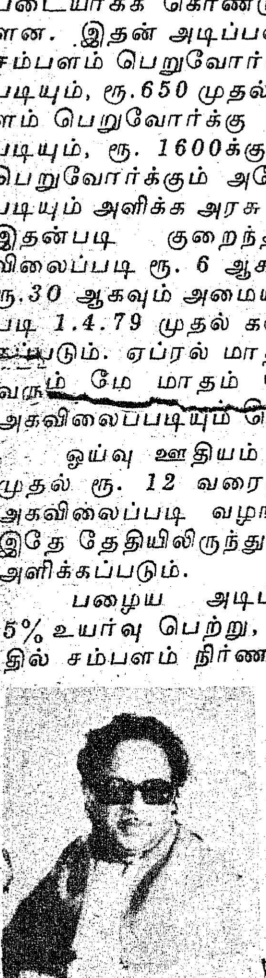

சட்டப்பேரவையில் மாண்புமிகு முதல்வரின் சார்பில் மாண்புமிகு நிதியமைச்சர் அறிவிப்பு.

உழைப்பவரே உயர்ந்தவர்

மாண்புமிகு
தொழிலாளர் நல அமைச்சர்
திரு எஸ். ராகவானந்தம் அவர்களின்
மே நாள் வாழ்த்து

இன்று தமிழகத்தில் நடப்பது "உழைப்பவரே உயர்ந்தவர்" என்ற கொள்கையை அரசியல் சித்தாந்தமாக ஏற்று உள்ள புரட்சித் தலைவரின் ஆட்சி.

அண்ணாவால் உருவாக்கப்பட்ட கொள் கையைச் செயல்படுத்த உறுதிபூண்டு இரவு பக லென பாராமல் இல்லாமைபோக, வழிவகை காண திட்டம் தீட்டிச் செயல்பட்டு வருகிறார், அண்ணா வின் அன்புத்தம்பி நம் புரட்சித் தலைவர்.

தங்கள் கோரிக்கைகள், தேவைகள் முதலிய வற்றைப் பெற தியாகம் செய்ய தேவை இல்லாமல், போராடத் தேவையில்லாமல் சட்டபூர்வமாகவே உழைக்கும்வர்க்கத்திற்கு பாதுகாப்பும், வாய்ப்பும் தர சட்டங்கள் இயற்றவும், அவைகளைத் தூய உள்ளத்தோடு செயல்படுத்தவும் முனைந்துள்ள "புரட்சித் தலைவர் கரத்தை வலுப்படுத்துவோம்" என சூளுரை எடுத்துக் கொள்ள வேண்டுமென உழைக்கும் மக்களை வேண்டிக் கொண்டு என் மே தின வாழ்த்தினைத் தெரிவித்துக் கொள்கிறேன்.

சிகரத்து விளக்கென விளங்கும் சிறு தொழில்!

மாண்புமிகு கிராமத்தொழில் அமைச்சர்

திரு க. ராசாமுகமது

மனித உழைப்புத்தான் ஒரு, சமுதாயத்தின் ஆதாரமாகவும், நாட்டின் பொருள் ஆதார மாகவும் இருக்கிறது.

இவைகள் இரண்டும் இணைந்து செல்ல வேண்டும். வெறும் லாப நட்டக் கணக்கைப் பார்த்து மட்டுமே உற்பத்தியைச் செய்ய நினைத்தால், ஏழ்மை, வறுமையின் தாலாட்டோடு வளர்ந்து வருமே தவிர, சமத்துவ சமுதாயத்தைச் சமைக்க முடியாது. சமுதாயத் தேவையை உணர்ந்து மனித உழைப்பை அலட்சியப் படுத்தி விடாமல், உற்பத்தியில் கவனம் செலுத்த வேண்டும்.

மனித சக்தியைப் பயன்படுத்தி உற்பத்தி செய்யப்படும் பொருள்களின் அளவு சமுதாயத் தேவைகளை நிறைவு செய்ய முடியாத போது, தேவைகளை நிறைவு செய்ய உற்பத்தியின் அளவை உயர்த்த வேண்டும். இந்தச் சூழ்நிலையில் இயந்திரங்களைப் பயன்படுத்துவது தவிர்க்க முடியாதது. சிறு தொழில் வளர்ச்சியின் மூலமாகவே உண்மையான தொழில் வளர்ச்சியை நாம் நிலைநாட்ட முடியும். சிறு தொழில் வளர்ச்சி என்பது இரண்டு வகையில் வளர்க்கப்பட வேண்டியதாக இருக்கிறது.

ஒன்று பெரிய தொழிற்சாலைகளை நிறுவி தேவையான துணைப் பொருட்களை உற்பத்தி செய்யக் கூடிய சிறு தொழில்களை வளர்ப்பது. இரண்டாவது- கிடைக்கக் கூடிய மூலப் பொருட்களை அந்த இடத்திலேயே பயன்படுத்தி, அவைகளைச் செய்பொருள் களாக்க கிராமப்புறங்களிலேயே தொழில்களை ஆரம்பிப்பதாகும்.

கிராமத் தொழில்கள், குடிசைத் தொழில்கள், சிறு தொழில்கள் என்று மூன்று வகையான தொழில் கட்டுமானங்களை கிராமப் பகுதிகளிலும், சிறிய நகர்ப்புறங்களிலும் நிறுவ அரசு முனைப்போடு செயல்பட்டு வருகிறது. பட்டு வளர்ப்பு, தீப்பெட்டி, தேயிலை உற்பத்தி, எரால் மீன் வளர்ப்பு, குடிசைத் தொழிலாக சோப்பு தயாரித்தல், விசைச் செக்குகள் மூலம் எண்ணெய் உற்பத்தி இப்படிப் பல வகையான தொழில்களைக் கிராமங்களில் அதிகமாக ஏற்படுத்த அரசு எடுத்து வரும் நடவடிக்கைகளின் மூலமாக தொழில் வளர்ச்சியில் தமிழகத்தில் பெரிய மாறுதல் ஏற்பட்டு வருகிறது.

இதன் மூலமாக, கிராமங்களின் சமூக, பொருளாதார வளர்ச்சி மேம்பாடடையும்; அதோடு கிராம மக்களின் வாங்கும் சக்தி உயர்ந்து, நாட்டின் ஒட்டு மொத்த பொருளாதார வளர்ச்சி சீராக விளங்கும் என்பது திண்ணம்.

சிறு தொழில் வளர்ச்சி பற்றிய தெளிவான புள்ளி விவரங்களையும், வளர்ச்சித் திட்டங்களையும், பல்வேறு துறைகளின் சார்பில் இங்கே கொடுக்கப்பட்டிருக்கிறது. தமிழக அரசின் அக்கறையும், தொழில் வளர்ச்சியில் நமக்கிருக்கின்ற தெளிவான நிலைப்பாடும் இங்கே தெளிவாக்கப்பட்டிருக்கின்றன. தமிழக முதல்வர் மாண்புமிகு 'புரட்சித் தலைவரின் ஆட்சிக் காலத்தில், தொழில் வளர்ச்சி என்பது குறிப்பாக, சிறு தொழில் வளர்ச்சி என்பது குன்றின் விளக்காகி நிற்பதைக் கண்டு, உழைக்கும் வர்க்கம் மகிழ்ந்து வரவேற்கும் என்று நம்புகிறேன்.

அதிகமான அளவில் வேலை வாய்ப்பிற்கு வழி வகுக்கும் அடிப்படையில் சிறு தொழில் வளர்ச்சியில் கவனம் செலுத்தப்படுகிறது. வளர்ச்சிக்கேற்ற சூழ்நிலைகளை உருவாக்க, புரட்சித் தலைவரின் அரசு பல்வேறு நடவடிக்கைகளை எடுத்து வருகிறது. தொழில் உரிமங்கள் பெறுவதில் உள்ள தாமதங்களையும், இடர்ப்பாடுகளையும் களைய இன்றைக்குப் பல நடவடிக்கைகளை அரசு மேற்கொண்டிருக்கிறது.

வாழ்வின் ரகசியம்

உழைக்கும்போது நீங்கள் உலகின் பண்டைய நெடுங்கனவின் ஒரு பகுதியை நிறைவேற்றியவராவீர்கள். அக்கனவு என்று பிறந்ததோ அன்றே உங்களுக்குரிய பங்கும் ஒதுக்கி வைக்கப்பட்டுவிட்டது.

எனவே, உழைப்போடு ஒத்திசைந்து நடக்கையிலேதான் உண்மையில் நீங்கள் வாழ்வைக் காதலிக்கின்றீர்கள். இவ்வாறு உழைப்பால் வாழ்வைக் காதலிப்பது, வாழ்வின் அந்தரங்க இரகசியங்களை நெருங்கி அறிந்து கொள்வதாகும்.

—கலீல் கிப்ரான்.

காலத்தால் நிலைத்த கவி

அரசுக்கவிஞர் திரு. கண்ணதாசன்.

தேனிலே நனைத்த சொற்கள்
திகைப்புறும் எழுத்துக் கோவை
வானிலா அனைய மாட்சி
வளர்க்குமோர் உவமைக் காட்சி
ஊனிலே உயிரி லேபோய்
உவப்புறச் செய்யும் வண்ணம்
ஞானமே கவிதை யாக
நல்கினான் புரட்சி வேந்தன்!

விதவையின் துயரம் பற்றி
வெண்ணிலா அழகைப் பற்றி
மதுரமாம் தமிழைப் பற்றி
மங்கையர் உறவைப் பற்றி
முதியவர் காதல் பற்றி
மோகனக் குடும்பம் பற்றி
எதையவன் எழுதா(து) ஓய்ந்தான்?
எடுத்ததைத் தொடுத்தான் நன்றாய்!

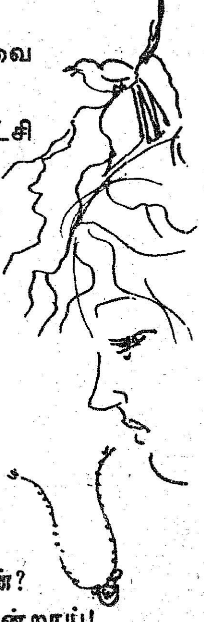

காலத்தால் உயர்ந்தே நிற்கும்
கவிஞர்கள் சிலர்தான் உண்டு!
ஞாலத்தை ஈர்த்த வேந்தன்
நல்லறி வாளன்; மேனிக்
கோலத்தில் மறவர் சிங்கம்;
குணத்திலே குழந்தைத் தங்கம்
ஆலெனப் படர்ந்து நின்றான்
அரசென வணங்க வைத்தான்!

பாரதி தாசன் என்னும்
பாவலன் பெயரைக் கேட்டால்
மாரதி நடனம் செய்வாள்,
மன்மதன் யாழை மீட்ட!
நேரதைப் புரிந்து கொண்டே
நிகரிலா விழாவெ டுக்கும்
ஓர்தமிழ் அரசை எந்த
உள்ளமும் வணங்கு மாக!

29.4.79 — பாவேந்தர் பிறந்தநாளை யொட்டிய சிறப்புப் பகுதி

திருமுன் படைத்தல்

டாக்டர் ச. சு. இளங்கோ

பாவேந்தர் தம்முடைய படைப்புகள் சிலவற்றைத் தம் உள்ளங் கவர்ந்த நண்பர்களுக்கும், நற்றமிழ்ச் சான்றோர்களுக்கும் சமர்ப்பணம் செய்துள்ளார். இனி அந்தச் சமர்ப்பணங்கள் எழுந்த வரலாற்றை நோக்குவோம்.

பாவேந்தர் 1930ல் 'சுயமரியதைச் சுடர்' என்னும் நூலை வெளியிட்டார். அந்நூலைப் 'புதுவை முரசு' ஆசிரியர் எஸ்.குருசாமி அவர்களுக்குச் சமர்ப்பணம் செய்துள்ளார். அதில்

நயமறியா மக்கள் நலம்நாடி இனிய
சுயமரியாதைக் கொள்கைத் தூய்மையினை
தன்அருமைப்
பாரத நாடெங்கும் பரப்பும் திருப்பணியில்
நேரடைந்த நல்லுணாவு நித்தங்
கனிந் துயர்ந்தே
ஆங்கில ரிவோல்ட்டுக்கும் ஆசிரியனாய்
உழைத்தே
தொட்ட எழுதுகோல் தொட்டபடி
யுழைக்கும்
ஆசிரிய ராக அமர்ந்த குருசாமி
பேசரிய வாய்மையன் என்நண்பன்
அன்னோன்
உயர்முன் சமர்ப்பித்தேன்! உரைத்த
இதன் பேர்
'சுயமரியாதைச் சுடர்'
—பாரதி தாஸன்

என்று குறித்துள்ளார். பஃறொடை வெண்பா யாப்பில் இந்தச் சமர்ப்பணம் எழுதப்பட்டுள்ளது.

பாவேந்தர் சுயமரியாதைக் கழகத்தில் ஈடுபட்ட காலத்தில் சமர்ப்பணம் செய்த முதல் நூல் இது. என்பதும் உடுக்கை இழந்தவன் கைபோல் ஆங்கே இடுக்கண் களையும் நட்பினை மறவாத நன்நெஞ்சம் கொண்டவர் கவிஞர் என்பதும் இச்சமர்ப்பணத்தின் மூலம் தெரிய வரும். தன்னினும் குறைந்த வயதுடையவர் குத்தூசியார் என்பதையும் கவிஞர் கவனியாது, அவரின் தொண்டாற்றலுக்கும் துணிச்சலுக்கும், நேர்மைப் பண்புக்கும், இந்நூலைச் சமர்ப்பணம் செய்தார்.1

1930இல் வெளிவந்த 'சஞ்சீவி பர்வதத்தின் சாரல்' எனும் நூலைச் சுயமரியாதை வீரர்களுக்குச் சமர்ப்பணம் செய்துள்ளார். அதில் ''தேச மக்களின் மனத்தில்-ஊறிக் கிடக்கும் எண்ணம் அவர்கள் நடை இவற்றை எதிர்க்கும் முறையில் தான் நாட்டுக்கு நலன் உண்டு என்று தோன்றினால் அஞ்சாது எதிர்ப்பவர் வீரர், தேசபக்தர். அவ்வகைச் சுயமரியாதை வீரர்களின் பாதங்களில் இந்நூலை சமர்ப்பணம் செய்கிறேன் ''2 என்று எழுதியுள்ளார்.

இதிலிருந்து, பாவேந்தர், தொடக்கக் காலத்தில் சுயமரியாதை இயக்கத்தில் ஈடுபட்டபோது இருந்த வேகத்தையும், தொண்டர்களை மதிக்கும் தன்மையையும், தேசம், தேசபக்தர் என்னும் சொற்களிலிருந்து சுயமரியாதை இயக்கப்பாதையில் செல்லும் போது கூடத் தேசியப்பற்று கொஞ்ச நஞ்சம் அவரிடம் ஒட்டிக் கொண்டிருந்த விதம் பற்றியும், மூடநம்பிகை ஒழிப்பு எவ்வளவு கடினமான பணி என்பதையும் மேற்குறித்த கவிஞரின் முன்னுரையிலிருந்து அறியலாகும்.

பாரதிதாசனின் கவிதைகள் முதல் தொகுதி 1938ல் திருமதி. குஞ்சிதம் குருசாமி அவர்களால் வெளியிடப்பட்டது. நூல் வெளியிடப் பொருள் உதவி செய்தவர் கடலூர் நாராயணசாமி நாயுடு ஆவார்கள். எந்நன்றி கொன்றார்க்கும் உய்வுண்டாம், உய்வில்லை செய்நன்றி கொன்ற மகற்கு' என்னும் குறள் கருத்திற்கேற்பப் பாவேந்தர் தமது கவிதைகள் தொகுதி ஒன்றை வெளியிட உற்றுழி உதவியும் உறுபொருள் கொடுத்தும் துணை நின்ற சான்றோர் அன்பர் கடலூர் நாராயணசாமி நாயுடுக்கு நன்றிப் பெருக்கால் தொகுதி-1ஐ சமர்ப்பணம் செய்தார். அதில்

நல்ல குணம்செயல்கள் நன்கமைந்தார்! கல்வி
யிலே
வல்ல எவர்க்கும் மகிழ்ந்தா தரவளிப்போர்;
தற்பெருமை யற்றார்! தமிழ்ப்பெரு மக்கள்
முற்பெருமை காக்களனில் முன்னேறும் போர்
வீரர்;
செந்தமிழே யாண்டும் சிறக்கச், செழுந்தமிழர்
செந்தமிழால் யாண்டும் சிறப்புப்பெறுக என்று
செல்வத்தால் நல்லுடலால் தீந்தமிழ்க்குத்
தொண்டேதான்
அல்லும் பகலும் அநவரதமும் புரிவார்;
சைவப் பெரியாரின் சங்கத்தின் அங்கத்தார்
நைவர்க் கிரங்கி நலம்புரியும் நோன்புடையார்
வாராச்சீர் கோவிலூர்க் கீழ மருதூரார்

நாராயணசாமி நாயடுகார் அன்னவர்க்கே,
என்னூல் சமர்ப்பித்தேன்! இன்னோக்கம்
என்னூலைப்
பொன்னூலாய்ச் செய்யும் பொருட்டு!3
என்று குறித்துள்ளார்.

பஃறொடைவெண்பா யாப்பில் 14 அடி உடையது இப்பாடல்.

1938 ல் முதல் இந்தி எதிர்ப்புப் போர் தமிழகத்தில் துவங்கியது. தந்தை பெரியார் இந்தித் திணிப்பை எதிர்த்துப் போர் நடத்தினார். எனவே பெரியார் அன்றைய ஆள வந்தாரால் கைது செய்யப்பட்டுச் சிறைக்கனுப்பப்பட்டார். இப்படிப்பட்ட காலகட்டத்தில் உருவான நூலே பாவேந்தரின் 'இரணியன் அல்லது இணையற்ற வீரன்' என்னும் நாடகமாகும். ஆகவே பாவேந்தர் சிறைப் பறவையான தனது தானைத் தலைவனுக்கு அந்நூலைச் சமர்ப்பணம் செய்தார். அதில், ''சுயமரியாதை இயக்கம் கண்டவரும், பார்ப்பனரல்லாத மக்கட்குழைப்பதே தன் கடனெனக் கொண்டவரும் ஜஸ்டிஸ் என்ற நீதிக் கட்சியின் தலைவரும், தற்போது தமிழுக்காக சிறையிலிருக்கும் பேருருவமாகிய தமிழர் திலகம், அறிவின் அம்சம், புரட்சியின் சிகரம் பெரியார் ஈ.வெ.ராமசாமி அவர்களுக்கு இந்நூல் ஏற்புடைத்து''4 என்று எழுதியுள்ளார்.

பாவேந்தருக்குத் தனித்தமிழ் மலர்ந்து மணம் வீசிய காலமாின 1944ஆல் குடும்ப விளக்கு 2ஆம் பகுதி, விருந்தோம்பல் வெளி வந்தது. எனவே அக்காலத்தில் எழுந்த விருந்தோம்பல் எனும் பகுதியை நிறைதமிழ் ஆய்வாளர் தனித்தமிழ் இயக்கத் தந்தை மறைமலையடிகட்குத் திருமுன் படைத்தார். அதில்

''இற்றைக்கு 30 ஆண்டின் முன் தொடங்கியே தனித் தமிழில் நூல் எழுதிக் காட்டியே, தனித்தமிழ் வேண்டும் எனும் கருத்தை, வலியுறுத்தி வரும் நிறைதமிழ் ஆய்வாளர் மறைமலையடிகளின் திருமுன் இதைப் படைக்கின்றேன் ''5 என்று குறித்துள்ளார்.

சமர்ப்பணம்' என்று 1930இல் குறித்த பாவேந்தர் தனித் தமிழ் உணர்வு உந்தலுக்குப் பின் அந்த வடமொழிச் சொல்லை நீக்கி, 'திருமுன்படைத்தல்' என்ற நல்லதனித் தமிழ்ச் சொல்லை இங்கும் பாவேந்தர் ஆண்டிருப்பது, நோக்கத்தக்கது.

21.5.1949ல் 'திராவிடர் புரட்சித் திருமணத்திட்டம்' என்னும் நூலைப் பாவேந்தர் வெளியிட்டார். அந்நூலில்,

''இச்சிறு நூல் பரங்கிப் பேட்டை. தோழர் கோ. வேணு கோபாலன், தோழியர் மீனா திருமணநினைவாக இயற்றப்பட்டது''6 என்று குறித்துள்ளார்.

''சாதி புதைந்த மேட்டில், மாதுபுதைந்தாள் அழகன் மார்பில் ''7 எனும் பாவேந்தரின் கவிதைச் சிறுகதையில் முன்னர்க் கவிஞரால் குறிப்பிடப்பட்டுள்ள பரங்கிப் பேட்டை என்னும் ஊர் குறிக்கப்படுகிறது என்பது இங்கு நினைவு கூரத்தக்கது.

1955-ஆகஸ்டில் பாரதிதாசன் கவிதைகள் 3ஆம் தொகுதி வெளிவந்தது. அந்நூலில் 'பிரிந்த க.பிச்சையனார் பெயர் வாழ்த்து வெளியீடு '8 என்று பாவேந்தர் எழுதியுள்ளார்.

புதுவை வானொலியில்
தந்தை பெரியார் பேட்டி

தந்தை பெரியார் நூற்றாண்டு விழாவையொட்டி 'பெரியார்— விடுதலை போராட்ட வீரர்' என்ற அடிப்படையில் 1973ம் ஆண்டில் அவர் மறைவதற்கு இரண்டு மாதங்களுக்கு முன்பு புதுவை வானொலி நிலைய இயக்குநர் அவர்களால் எடுக்கப்பட்ட பேட்டி வரும் 10.5.79 இரவு எட்டு மணிக்கு பாண்டிச்சேரி வானொலி நிலையத்திலிருந்து ஒலிபரப்பாகும்.

க. பிச்சையன் என்பவர் பாவேந்தரிடம் மிகுந்த ஈடுபாடு கொண்டிருந்த இளைஞர். தமிழறிஞர் புலியூர்க் கேசிகனாரின் இளவல். பாவேந்தர் நூற்களை அழகியமுறையில் கட்டடம் செய்து கொடுப்பவர். பாவேந்தருக்குத் தமது நூற்களை அழகாக அச்சிடுவதிலும் அழகாகக் கட்டடம் செய்வதிலும் பேரார்வம் உண்டு. அதனால் பிச்சையனிடம் பாவேந்தர் மிகுந்த அன்பு கொண்டிருந்தார். பிச்சையன் இளமையிலேயே நோய்வாய்ப்பட்டு இறக்க நேர்ந்தது. பாவேந்தர் இரங்கினார். இளைஞர் எனப் பாராது தம் நூல் ஒன்றையும் பாவேந்தர் பிச்சையனுக்குக் காணிக்கையாக்கினார். பெரியவர், சிறியவர் என்று வேறுபாடு கருதாது அன்பு ஒன்றையே கருதி பாவேந்தர் அதற்குக் கட்டுப்பட்டும் விளங்கினார்.

1. பாரதிதாசன், சுயமரியாதைச் சுடர், முதற் பதிப்பு (1930 புதுச்சேரி) ஸமர்ப்பணம்

2. பாரதிதாசன், சஞ்சீவி பர்வதத்தின் சாரல் முதற் பதிப்பு (புதுச்சேரி, 1930) ஸமர்ப்பணம்

3. பாரதிதாசன், பாரதிதாசன் கவிதைகள், முதற்பதிப்பு (கடலூர், 1938) சமர்ப்பணம்

4. பாரதிதாசன், இரணியன் அல்லது இணையற்றவீரன், இரண்டாம் பதிப்பு (ஈரோடு 1943) உரிமையுரை.

5. பாரதிதாசன், குடும்ப விளக்கு (விருந்தோம்பல் ஏழாம்பதிப்பு சென்னை-1956) திருமுன் படைத்தல்.

6. பாரதிதாசன் திராவிடர் புரட்சித் திருமணத் திட்டம், முதற் பதிப்பு (புதுச்சேரி 21.5.1949)

7. பாரதிதாசன், பன்மணித்திரள், முதற் பதிப்பு (சென்னை, 1964 பக். 28)

8. பாரதிதாசன், கவிதைகள் தொகுதி 3, முதற் பதிப்பு (புதுச்சேரி 1955)

9. பாடத்திட்டக் குழுவினர், பாடும் குயில்கள், (சென்னை 1971 நன்றியுள்ளம், பக். 97

வங்கத்தின் துயர்துடைக்க தங்கத்தமிழகத்தின் உதவி

நா. அமிர்தலிங்கம்,
துணை இயக்குநர்,
செய்தி-மக்கள் தொடர்புத்துறை

''உடுக்கை இழந்தவன்
கைபோல் ஆங்கே
இடுக்கண் களைவதாம் நட்பு''

என்றார் திருவள்ளுவர். இந்த இலக்கணத்துக்கு நல்லதோர் இலக்கியமாய்த் திகழ்வது நமது தமிழக அரசு.

அண்மையில் இலங்கையில், இயற்கையின் சீற்றத்தால் 'மக்கள் இன்னலுற்றபோது தமிழகத்திலிருந்துஉடனடியாகமருந்து வகைகளும் மற்ற பொருள்களும் அனுப்பப்பட்டன. அதேபோல், வங்க மாநிலம் பொங்கு கடலாலும், புயல் சூறாவளியாலும் வெள்ளக்காடாகி வேதனையுற்றபோது வேண்டிய உதவிப் பொருள்களைத் தமிழகஅரசு அனுப்பி வைத்தது. அதைத் தொடர்ந்து வங்க நிவாரணப் பணிகளுக்காக, இந்தியப் பிரதமரின் தேசிய நிவாரண நிதி திரட்டுவதற்கென, புதுடில்லியில்நடைபெற்ற கலை நிகழ்ச்சிகளில், தமிழகத்துக் கலைஞர்களும் கலந்து கொள்ளவேண்டும் என்று மாண்புமிகு தமிழக முதல்வர் விரும்பினார். அவரது விருப்பத்தினை நிறைவேற்றிட விரைந்து பணியாற்றியது தென்னிந்திய நடிகர் சங்கம்.

1979-ஏப்ரல் மாதம் 5ஆம்தேதி முதல் 15-ஆம் தேதி வரைநடைபெற்றக் கலை விழாவில், ஏப்ரல் 11ஆம் நாளன்று தமிழ் நாட்டின் சார்பில் கலை நிகழ்ச்சிகள் நடத்தப்பட்டன.

ஏப்ரல் 10ம் தேதி மாலையில் டெல்லிக்கு நமது கலைக்குழுவினர் வந்துவிட்டனர். திரைப்பட நட்சத்திரங்களான சிவாஜி கணேசன், மேஜர் சுந்தர ராஜன், கமலஹாசன், வி.கே. ராமசாமி, நாகேஷ், முத்துராமன், விஜயகுமார், தேங்காய் சீனிவாசன், சுருளிராஜன், வி.எஸ். இராகவன் மனோரமா, ஸ்ரீவித்யா, மஞ்சுளா பத்மினி ஆகியோர் தென்னிந்திய நடிகர் சங்கத்தின் சார்பில் கலைக் குழுவில் அங்கம் வகித்தனர். இவர்களுடன் இசையமைப்பாளர் திரு எம்.எஸ்.விஸ்வநாதன் குழுவினரும், பின்னணி பாடகர்களான திருவாளர்கள் எஸ்.பி. பாலசுப்பிரமணியம், பி. சுசிலா, வாணி ஜெயராம், எல். ஆர். ஈஸ்வரி, கோவை சௌந்தர ராஜன் ஆகியோரும் நாட்டியக் கலைஞரான குமாரி சுவர்ணமுகியும் வருகை தந்திருந்தனர்.

பாலம் விமான நிலையத்தில், டெல்லி வாழ் தமிழ் மக்களும், தமிழ்ச் சங்கமும், மேற்கு வங்க நிவாரண நிதிக் குழுவினரும் பெருந்திரளாகவந்திருந்து கலைக் குழுவினருக்கு உற்சாகமான வரவேற்பளித்தனர்.

11.4.79 மாலை, புதுடெல்லியில் உள்ள ரபீந்தர ரங்கசாலா என்னும் திறந்தவெளி கலையரங்கத்தில் சுமார் பத்தாயிரத்திற்கும் மேற்பட்ட மக்கள் வெள்ளம்! மத்திய அமைச்சர்களான திரு. பா. ராமச்சந்திரன், திரு ரபிரே, திரு. சமரேந்திரகுண்டு மற்றும் தமிழக அரசின் சிறப்புப் பிரதிநிதி திரு க. ராசாராம், இந்திய உயர்நீதிமன்ற நீதிபதி திரு வி. ஆர். கிருஷ்ணய்யர், திருமதி சௌந்தரா கைலாசம் ஆகியோர் முக்கிய விருந்தினர்களாகக் கலை நிகழ்ச்சிக்கு வருகை தந்திருந்தனர். புகழ்பெற்ற பின்னணிப் பாடகி திருமதி பி.சுசீலா 'நீராடுங்கடலுடுத்த' என்று தொடங்கும் தமிழ்த்தாய் வாழ்த்துப் பாடலைப் பாடினார்.

விழா ஆரம்பத்தில் குழுவின் செயலாளர் திரு. தினேஷ்ஜோர்டர் எம்.பி. அவர்கள் அனைவரையும் வரவேற்றுப் பேசினார். அப்பொழுது தமிழ் நாட்டின் சார்பில் ஏற்பாடு செய்யப்பட்டிருந்த அந்தக் கலைநிகழ்ச்சிக்கு மனமுவந்து எல்லா ஏற்பாடுகளையும் செய்து தந்த தமிழ்நாடு முதல்வர் திரு எம்.ஜி. இராமச்சந்திரன் அவர்களை, மேற்கு வங்க மக்களின் சார்பிலும், அதன் முதல்வர் திரு ஜோதிபாசுவின் சார்பிலும் பாராட்டி, அன்பு கலந்த நன்றியினையும் தெரிவித்துக் கொண்டார்.

விழாவிற்குத் தலைமைவகித்த மத்திய எரிபொருள் அமைச்சர் திரு பா. ராமச்சந்திரன் அவர்கள், வங்க மக்களின் துயரத்தைத் துடைக்க எடுக்கப்பட்ட இந்த நடவடிக்கைக்காக தமிழ் நாடு அரசையும், முதல்வர் திரு எம்.ஜி. இராமச்சந்திரன் அவர்களையும் மனமாரப் பாராட்டுவதாகக் கூறினார்.

தமிழ்நாடு அரசின் சிறப்புப் பிரதிநிதி திரு. கா. ராசாராம் அவர்கள் பேசும்பொழுது, பிறர் துயர் துடைக்கும் பணி எங்கு தேவைப்பட்டாலும் அதனை மகிழ்ச்சியோடு செய்வதில் மாண்புமிகு எம்.ஜி. இராமச்சந்திரன் அவர்கள் தலைமையில் இயங்கும் அரசு முன்னணியில் நிற்கிறது-நிற்கும் என்று குறிப்பிட்டார். அதுபோல் இந்தியத் தலைமை நீதிமன்ற நீதிபதி திரு வி. ஆர். கிருஷ்ணய்யர் உரையாற்றுகையில், இந்தியாவில் எந்தப் பகுதி மக்கள் பாதிக்கப்பட்டாலும், தமிழக மக்களும், தமிழ்நாடு முதல்வர் திரு எம்.ஜி. இராமச்சந்திரன் அவர்களும் கருணையும் மென்மை உள்ளமும் கொண்டு உதவுவார்கள் என்று சுட்டிக் காட்டினார். திருமதி சௌந்தரா கைலாசம் அவர்கள் பேசுகையில் தமிழர்களின் கலை உணர்வினையும், தமிழக அரசும், தென்னிந்திய நடிகர் சங்கமும் முன்வந்து செய்த உதவியினையும் பாராட்டிப் பேசினார். பண்யாத்ரன் கமிட்டியின் தலைவரான நீதிபதி திரு ஏ. சி. குப்தா அவர்களின் துணைவியார் பேசுகையில் தமிழ்நாடு அரசின் சார்பில் வருகைதந்திருந்த கலைக் குழுவினரின் கட்டுப்பாட்டையும், பண்பாட்டினையும் குறிப்பிட்டுப் பாராட்டினார்.

பின்னர் கலைநிகழ்ச்சி ஆரம்பமாயிற்று. முதலில் இசையமைப்பாளர் திரு விசுவநாதன் குழுவினரின் இன்னிசைக் கச்சேரி. இதில் பின்னணிப் பாடகர்களுடன் ஒருவராக திரு கமலஹாசனும், திருமதி ஸ்ரீ வித்யாவும், திரைப்படப் பாடல்களைப் பாடி மகிழ்வித்தனர். அதைத் தொடர்ந்து திரு சிவாஜிகணேசன் அவர்களின் 'சாம்ராட்அசோகன்' என்னும் ஓரங்க நாடகம் நடைபெற்றது. இந்நாடகத்தில் திரு. சிவாஜி கணேசன் அவர்களது சிறந்த நடிப்பு அனைவரையும் ஆட்கொண்டு விட்டது. பிறகு, நகைச் சுவையின் அடிப்படையிலும் வரவேற்கத் தகுந்த முறையிலும் கலைக் குழுவினர் சிறுசிறு குழுக்களாகத் தோன்றி பல ஓரங்க நாடகங்களை நடித்துக் காட்டினர். இந்நிகழ்ச்சிகள் அனைத்தும் காண்பவர்களுக்குக் கவர்ச்சிகரமாகவும், நவீனமாகவும் இருந்தது என்று கூறினால் மிகையாகாது. விழாவின் கடைசி நிகழ்ச்சியாக செல்வி. சுவர்ணமுகி அவர்களின் நாட்டியம் நடைபெற்றது. அதில் இடம் பெற்ற ''பாம்பு நடனம்'' பலத்த கைத்தட்டலையும், மிகுந்த வரவேற்பினையும் பெற்றது. இரவு 11 மணி அளவில் கலை நிகழ்ச்சிகள் அனைத்தும் முடிவுபெற்றன.

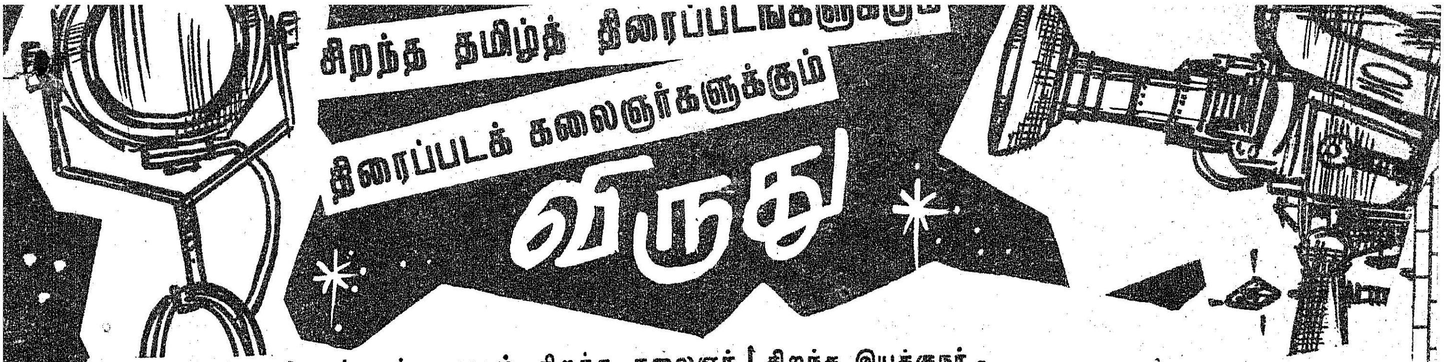

சிறந்த திரைப்படங்களையும் சிறந்த கலைஞர் களையும் ஒவ்வொரு ஆண்டும் தேர்ந்தெடுத்து விருதுகள் வழங்கி கௌரவிக்கும் திட்டம் 1978-ம் ஆண்டு அறிவிக்கப்பட்டது. இதன்படி, 1.4.77 முதல் 31.3.78 வரை தணிக்கை செய்யப்பட்ட சிறந்த திரைப்படங்களையும், சிறந்த கலைஞர் களையும் தேர்ந்தெடுக்கும் பொருட்டு முன்னாள் மதுரை பல்கலைக்கழக துணைவேந்தர் திரு. சிட்டிபாபு அவர்கள் தலைமையில் தேர்வுக்குழு ஒன்று அமைக்கப்பட்டுள்ளது.

தேர்வுக்காக, 25 முழு நீளத் திரைப்படங்கள், 6 செய்தி விளக்கப்படங்கள், ஒரு குழந்தைகள் படம் சார்பாக விண்ணப்பங்கள், வரப்பெற்றன. இவ் விண்ணப்பங்களில் தேர்வு விதிகளுக்கு உட்பட்ட 19 முழு நீளத் திரைப்படங்களையும், 4 செய்தி விளக்கப் படங்களையும் ஒரு குழந்தைப்படத்தையும் மட்டுமே இத்தேர்வுக்குழு பார்வையிட்டு கீழ்க்கண்ட பரிந் துரைகளை அரசின் முடிவுக்கு அனுப்பியது. அவற்றை அரசு ஏற்றுக்கொண்டு கீழ்க்கண்ட பரிசு களை வழங்க முடிவு செய்துள்ளது.

முழு நீளத் திரைப்படங்கள் :

அ) முதல் பரிசு -
சிறந்த படம் : "பதினாறு வயதினிலே"

ஆ) இரண்டாவது பரிசு -
சிறந்த படம் : "மதுரகீதம்"

இ) மூன்றாவது பரிசு -
சிறந்த படம் : "பலப்பரீட்சை"

ஈ) சிறப்புப் பரிசு : "மதுரையை மீட்ட சுந்தரபாண்டியன்"

சிறந்த நடிகர் -
கமலஹாசன் : (பதினாறு வயதினிலே)

சிறந்த நடிகை -
செல்வி லதா : (மதுரையை மீட்ட சுந்தரபாண்டியன்)

சிறப்புப் பரிசு நடிகர் -
முத்துராமன் : (பலப்பரீட்சை)

சிறப்புப் பரிசு நடிகை -
ஸ்ரீவித்யா : (மதுரகீதம்)

சிறந்த இயக்குநர் -
பாரதி ராஜா : (பதினாறு வயதினிலே)

சிறந்த கதாசிரியர் -
குகநாதன் : (மதுரகீதம்)

சிறந்த உரையாடல்
ஆசிரியர் - தூயவன் : (பலப்பரீட்சை)

சிறந்த இசையமைப்பாளர்-
இளைய ராஜா : (பதினாறு வயதினிலே)

சிறந்த பின்னணிப்பாடகர்-
ஜேசுதாஸ் : (மதுரையை மீட்ட சுந்தரபாண்டியன் மற்றும் அந்தமான் காதலி)

சிறந்த பின்னணிப்பாடகி-
ஜானகி : (பதினாறு வயதினிலே)

சிறந்த பாடலாசிரியர் -
புலமைப்பித்தன் : (மதுரையை மீட்ட சுந்தரபாண்டியன்)

சிறந்த செய்தி விளக்கப்
படம்-ஏன் இந்த விஷம் : (மதுவிலக்குப் பற்றிய கருத்து விளக்கப் படம்)

சிறந்த ஒளிப்பதிவாளர் -
வண்ணப்படம் -
திரு பாபு : (காற்றினிலே வரும் கீதம்)

சிறந்த ஒளிப்பதிவாளர் -
கறுப்பு-வெள்ளைப் படங்கள்-
ஏ. சோமசுந்தரம் : (மதுரகீதம்)

சிறந்த குழந்தைகள் படம் :

குழந்தைப்பட கதாசிரியர்-
திரு பூவண்ணன் : (அன்பின் அலைகள்)

குழந்தை நட்சத்திரம் -
செல்வி இந்திரா : (அன்பின் அலைகள்)

இராஜா சான்டோ நினைவுப் பரிசு :

திரு எம். ஏ. வேணு.

மதுரை மாவட்ட மக்களின் பொருளாதார மேம்பாட்டைக் கருத்திற்கொண்டு மதுரை மாவட்ட ஆட்சித் தலைவர் திரு பி. சி. சிரியாக், ஐ. ஏ. எஸ்; அவர்கள் ஒரு நூதன திட்டத்தை வகுத்துள்ளார். அதன் பெயர் ''ஊதாமுகிநீ'' ஆகும்.

'ஊதாமுகிநீ' என்றால் என்ன?

'ஊ' என்பது ஊரகத்தொழில் வளர்ச்சித் திட்டம்.

'தா' என்பது தாழ்த்தப்பட்டோருக்கான வீடுகட்டும் திட்டம்.

'மு' என்பது முசுக்கட்டைச் செடி வளர்ப்புத் திட்டம்.

'கி' என்பது கிராம முன்னோடித் திட்டம்.

'நீ' என்பது நீர்ப்பாசனத் திட்டம்.

இந்த ஐவகைத் திட்டத்தின் பெயரே 'ஊதாமுகிநீ'

ஊரக தொழில் வளர்ச்சித் திட்டம் :

ஊரகப் பகுதிகளில் தச்சு, கொல்லு, மண்பாண்டம் வனைதல், நாரிலிருந்து கயிறு திரித்தல், நாட்டுச்செக்கு, மின்விசைச் செக்கு, சோப்பு உற்பத்தி, தீப்பெட்டித் தயாரித்தல் போன்ற தொழில்கள் ஆரம்பிப்பதற்கு அரசு 25 சதம் மான்யமும், 75 சதம் கடனும் அளிக்கிறது.

தமிழ்நாடு சிறுதொழில் வளர்ச்சிக் கழகம் ஊரகப் பகுதிகளில் தொழில் நுணுக்கக் கல்வி கற்றவர்களுக்குச் சிறிய தொழிற் கூடங்கள் ஆரம்பிக்க உதவி செய்கிறது.

பின்வரும் தொழில்கள் துவங்க அரசின் உதவி அளிக்கப்படுகிறது. 1. தையல், 2. ரொட்டி உற்பத்தி, 3. சைக்கிள் ரிப்பேர், 4. மருந்துக்கடை 5. சிகை அலங்காரம், 6. மருத்துவ நிலையம் 7. வெற்றிலைப்பாக்கு வியாபாரம் 8. தேநீர் நிலையம். 9. மோட்டார் பழுது பார்த்தல்.

எல்லாத்தரப்பட்ட தொழில்களுக்கும் தமிழ்நாடு தொழில் முதலீட்டுக் கழகம் தொழில் நடத்த முற்படுவோருக்கு இயந்திரம் வழங்குதல், மூலப்பொருள் வழங்குதல் ஆகியவற்றிற்கு எளிய வட்டி விகிதத்தில் மூலதனக் கடனும் தொழில் நுணுக்க ஆலோசனையும் வழங்குகிறது.

இந்த ஊரகத் தொழில் வளர்ச்சித் திட்டத்திற்கு மதுரை மாவட்டத்திலுள்ள அரசுடைமையாக்கப்பட்ட வங்கிகளும் கடனுதவி வழங்குகின்றன.

வீடுகட்டும் திட்டம்

நடப்பு ஆறாவது ஐந்தாண்டுத் திட்ட காலத்தில் அதாவது 1978-79 முதல் 1982-83 முடிய உள்ள காலத்தில் ஒரு இலட்சம் வீடுகள் கிராமப்புறங்களில் கட்ட அரசு உத்தரவு பிறப்பித்துள்ளது. இதற்கான நிதி உதவி வகை கிராம வீட்டுவசதி கூட்டுறவுச் சங்கங்கள் மூலம் வழங்கப்படும்.

வீடுகள் மூன்று வகை அமைப்புகளாகப் பிரிக்கப்பட்டு கட்டப்பட்டு வருகின்றன. வீட்டின் மதிப்பீட்டில் 20 சதம் அரசு மான்யமாக வழங்கும் மீதம் கடனாக வழங்கப்படும். அரிசன வகுப்பைச் சேர்ந்தோர்க்கு வழங்கப்படும் கடனுக்கு வட்டி கிடையாது. இவ்வாண்டு இறுதிக்குள் இத்திட்டத்தின் கீழ் 3000 வீடுகள் கட்டி முடிக்கப்பட உள்ளன.

முசுக்கட்டைச் செடி வளர்ப்புத் திட்டம் :

முசுக்கட்டைச் செடியில் பட்டுப்புழு வளர்ப்பு மிக இலாபகரமான தொழில் ஆகும். பயிரிடத் தொடங்கி மூன்றாவது மாதத்தில் பலன் தரக்கூடிய தொழில் இது ஒன்றே. ஒருமுறை நடப்பட்ட செடி தொடர்ந்து பத்து ஆண்டுகளுக்குப் பலன் தருகிறது. இப்புழு வளர்ப்பு, வீட்டிலேயே பெண்களும் செய்யக்கூடிய ஒரு தொழில். ஒரு ஆண்டில் 8 முதல் 10 மகசூல்கள் தருகிறது.

இந்த வளர்ப்புத் திட்டத்திற்குத் தமிழக அரசு ஏக்கருக்கு ரூ. 200 மான்யம் வழங்குகிறது. பட்டு வளர்ப்பு உபகரணம் வாங்க ரூ. 300 மான்யம் தருகிறது. பட்டுப்புழு வளர்ச்சி பயிற்சி விவசாயிகளுக்குத் தரப்படுகிறது. பயிற்சி பெறும் விவசாயிகளுக்கு மாதம் ரூ. 75 உதவித்தொகையாக மூன்று மாதங்களுக்கு வழங்கப்படுகிறது. பட்டு நூற்பகம் அமைப்பதற்கு இயந்திரங்கள் வாங்க ரூ. 1,100 மாயன்மாக வழங்கப்படுகிறது. இந்தத் திட்டம் மதுரை மாவட்டத்தில் சிறப்புற இயங்கி வருகிறது.

கிராம முன்னோடித் திட்டம் :

திட்டத்தின் கீழ் ஒவ்வொரு ஊராட்சிஒன்றியத்திலும்இரண்டு கிராமங்கள் முன்னோடி கிராமங்களாகத் தேர்வு செய்யப்பட்டு

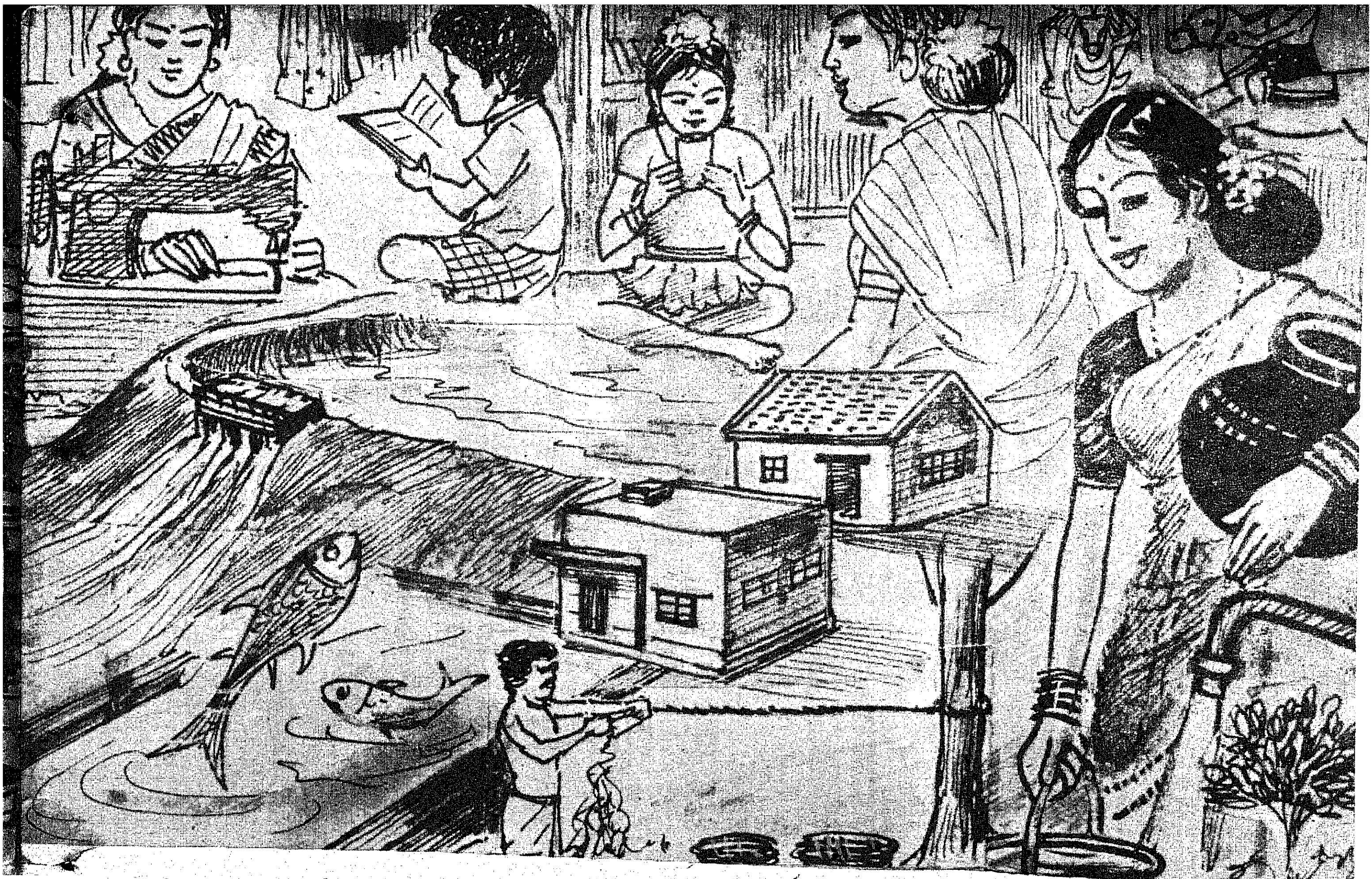

அக்கிராமங்களில் கீழ்க்கண்ட எல்லாத் திட்டங்களும் செயல் படுத்தப்படுகின்றன.

*சிறு விவசாயிகளுக்குத் தேவையான விதைகள் உரம், பூச்சி மருந்துகள் மற்றும் விவசாயக் கருவிகள் ஆகியவற்றைக் குறித்த காலத்தில் நியாய விலையில் வழங்குவது; பாதுகாக்கப் பட்ட குடிநீர் வசதி ஏற்படுத்துதல்.

*உயர்விளைச்சல் அடைய விவசாயிகளுக்குப் பயிற்சி அளித்தல்.

*பொதுக் கழிவிடம் அமைத்தல், தெருக்களில் வடிகால் வசதிகள் ஏற்படுத்துதல்.

*பழத்தோட்டம், தென்னங் கன்றுகள் நடுதல்.

*கால்நடைகளுக்குத் தடுப்பு ஊசி போடுதல், உயர்ரகக் கால் நடைகள் வளர்ப்புப் பயிற்சி அளித்தல்.

*மீன்பண்ணை ஏற்படுத்துதல்,

*வீட்டுக் காய்கறித் தோட்டம் அமைத்தல்

*குழந்தைகள் காப்பகம் அமைத்தல், தடுப்பு ஊசி போடுதல், பாலர் பள்ளி நடத்துதல்,

*பள்ளி வயதுக் குழந்தைகளைப் பள்ளியில் சேர்த்தல்.

*சத்துணவுத் திட்டம் அமல் படுத்துதல்

*மகளிர் மன்றங்கள் அமைத்தல்

*ஆடு வளர்ப்பு, பால் உற்பத்தியாளர் சங்கங்கள் அமைத்தல்.

இந்தக் கிராம முன்னோடித் திட்டத்தின் மூலம் எடுத்துக் கொள்ளப்பட்ட கிராமங்கள் எல்லா வசதிகளும் பெற்று கிராம மக்கள் அனைவரும் நல்வாழ்வு பெற வேண்டும் என்பதே இத் திட்டத்தின் நோக்கமாகும்.

படிப்படியாக ஒரு ஊராட்சி ஒன்றியத்திலுள்ள எல்லாக்கிராமங்களையும், இத்திட்டத்தின் கீழ் கொணர்ந்து எல்லாக் கிராமங்களுக்கும் இப்பயன் கிட்டுமாறு செய்வதே இத் திட்டத்தின் இலக்காகும்.

நீர்ப்பாசனத் திட்டம்

வளர்ச்சிப் பணிகளுக்கு அச்சாக விளங்குவது நீர்ப்பாசனமே. ஒழுங்கான சீரமைக்கப்பட்ட நீர்ப்பாசன வசதியால்தான் உணவுப் பொருள்களின் உற்பத்தியில் தன்னிறைவு காண இயலும்.

மதுரை மாவட்டத்தில் பெரியாறு, வைகைஅணை மற்றும் ஆனியாறு திட்டம் போன்ற பல இலட்சம்ஏக்கர் பயன்தரும் பாசனத் திட்டங்களைப்போன்ற சிறிய பாசனத் திட்டங்களிலும் தமிழக அரசு தனிக்கவனம் செலுத்தி வருகிறது. கண்மாய்களில் உள்ள நீர் முழு அளவும் பயன்படுத்தும் முறையில் இக் கண்மாய்களுக்கு 'ரிவட்மெண்ட்' கட்டுதல், மடைகள் அமைத்தல், புதிய கால்வாய்கள் அமைத்தல் போன்ற பணிகள் செயல்படுத்தப்படுகின்றன. மற்றும் சிறு விவசாயிகள் மேம்பாட்டுத் திட்டத்தின் வாயிலாகப் புதியகிணறு வெட்டவும், கிணறுகளை ஆழப் படுத்தவும், பம்புசெட்டு அமைக்கவும் உதவித் தொகைகள் வழங்கப்படுகின்றன.

ஆகவே, இந்த ஐவகைத் திட்டங்களின் மூலம் மதுரை மாவட்டம் வளம் பெற்றுத் திகழும் என்பதில் சிறிதும் ஐயமில்லை!

— அ இராஜமாணிக்கம்
மதுரை மாவட்ட ஆட்சித் தலைவரின் தனி உதவியாளர்.

(செய்தி—மக்கள் தொடர்பு)

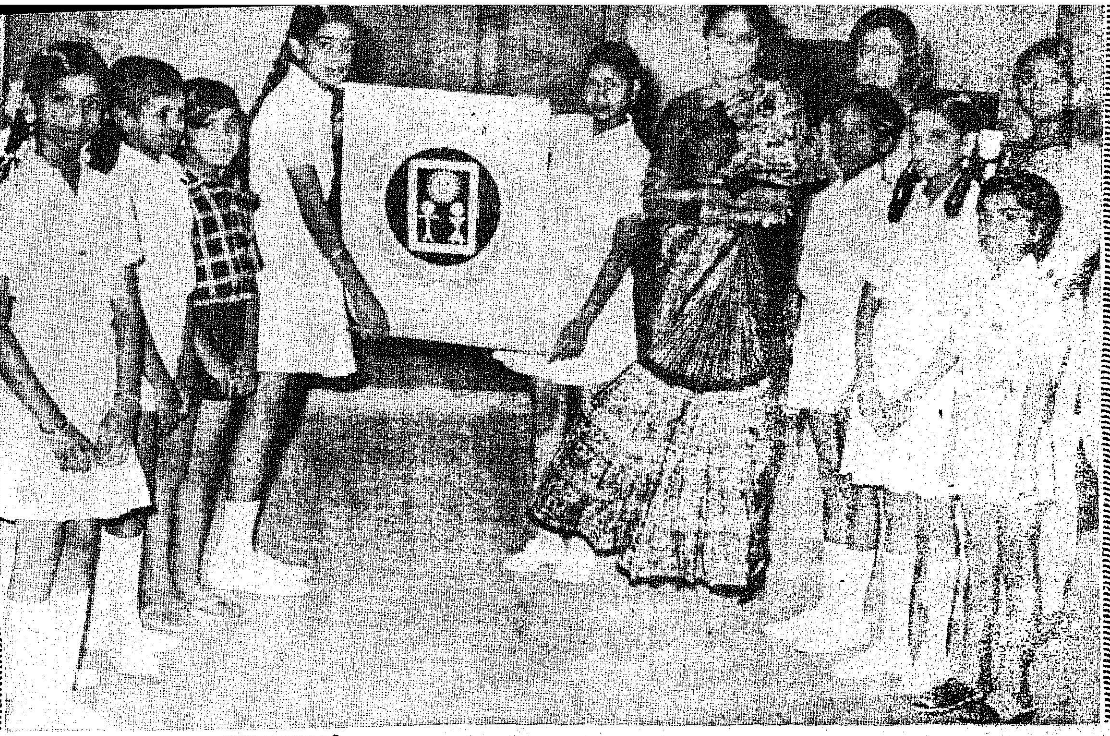

அனைத்து நாட்டுக் குழந்தைகள் ஆண்டு

தமிழ்நாடு குழு அமைப்பு

அனைத்து நாட்டுக் குழந்தைகள் ஆண்டினையொட்டி, தமிழகத்தில் மகளிர் குழு ஒன்று அமைக்கப்பட்டுள்ளது.

குழந்தைகளுக்குத் தேவையான மருத்துவ வசதி, கைத்தொழில் பயிற்சி ஆகியவற்றில் தனிக் கவனம் செலுத்துவதாக, 'அனைத்து நாட்டுக் குழந்தைகள் ஆண்டு தமிழ்நாடு குழு' எனப்படும் இக்குழுவின் பணிகள் அமையும்.

இந்தக் குழுவினை மாண்புமிகு சமூகநலத்துறை அமைச்சர் செல்வி. பி. டி. சரசுவதி அவர்கள் துவக்கி வைத்தார்.

திருமதி சரோஜினி வரதப்பன், திருமதி ராஜம் கிருஷ்ணன் இருவரும் இக்குழுவின் தலைவர்களாவர். திருமதி கல்யாணி குமாரமங்கலம், திருமதி ஜானகி கிருஷ்ணன், திருமதி பிரமீளா ஜெகன் ஆகியோர் செயலாளர்களாவர். திருமதி ராஜலட்சுமி வானமாமலை இக்குழுவின் பொருளாளர் ஆவார்.

அங்கம் வகிப்போர் :

குழந்தைகள் நலனில் அக்கறை கொண்ட பல்வேறு அமைப்புகளின் சார்பில், கீழ்க்கண்டோர் இக்குழுவின் உறுப்பினர்களாகப் பங்கேற்றுள்ளனர்.

அனைந்திந்திய மகளிர் சங்கம், ஒய். டபிள்யூ. சி. ஏ., தேசிய மகளிர் அமைப்பு, சைதாப்பேட்டை மாதர் சங்கம், தாம்பரம் மாதர் சங்கம், கஸ்தூரிபா மகளிர் மன்றம், கமலா நேரு மகளிர் அணி, வட செங்கற்பட்டு சமூகசேவை நிலையம், சென்னை மகளிர் அணி, மகாலட்சுமி மழலைக் குழந்தைகள் காப்பகம், தமிழகப் பட்டதாரி ஆசிரியைகள் சங்கங்கள், வங்கியில் பணியாற்றும் மகளிர் சங்கம், அஞ்சல், தந்தி அலுவலக மகளிர் சங்கம், பொன்மணி வைரமுத்து, திருமதி மந்தா கிருஷ்ணமூர்த்தி, ராஜம் ராமசாமி ஆகியோர் இந்தக் குழுவின் முக்கிய உறுப்பினர்களாக அங்கம் வகிக்கின்றனர்.

நம்நாட்டுக் குழந்தைகளின் நலம் காக்கும் உயரிய நோக்கத்தோடு உருவாக்கப்பட்டுள்ளது இக்குழு. இதன் நன்னோக்கு நடவடிக்கைகளின் துவக்க விழாக் கூட்டம் சென்னை-அண்ணா சாலையில் உள்ள அவ்வை தி. க. சண்முகம் அரங்கில் சீரும் சிறப்புமாக நடைபெற்றது.

ரஷியத் தூதரகத்தின் சார்பில் ஜெனரல் ஒல்கா டிஸியூர் இவ்விழாவில் பங்கேற்றுச் சிறப்பித்தார். இந்தக் குழுவின் சீரிய அமைப்பை அவர் பெரிதும் வரவேற்பதாகத் தமது உரையிலே குறிப்பிட்டார்.

இறைவனைக் காண்போம்

கடினமான நிலத்தில் ஏர்கட்டி உழுவோரிடமும் சாலை அமைக்கச் சரளைக்கல் உடைப்போரிடமும் அவன் இருக்கின்றான். அவர்களுடன் அவன் மழையில் நனைகின்றான். வெயிலில் உலர்கின்றான். அவனைப் போல் நீங்களும் புழுதியில் இறங்கி வாருங்கள். நெற்றி வியர்வை நிலத்தில் விழ உழைத்து உங்கள் இறைவனைக் கண்டுகொள்ளுங்கள்!

—தாகூர்.

தொடர்ந்து சேவை புரியும் டான்சி மேலும் ஒரு வளர்ச்சி ஆண்டை எதிர்நோக்குகிறது!

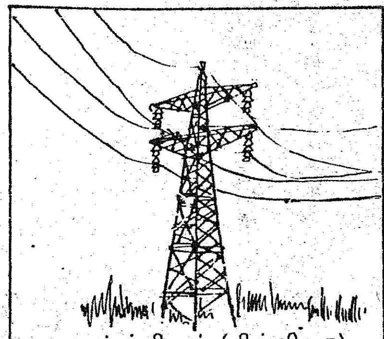

டிரான்ஸ்மிஷன் (மின்விசை) கோபுரங்கள்

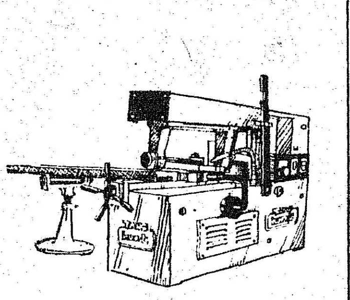

இயந்திரக் கருவிகள்

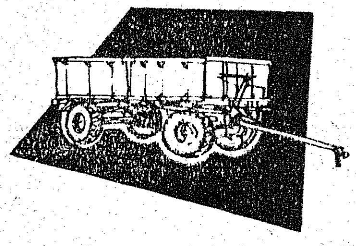

டிராக்டர் இணைப்பு (Trailers) வண்டிகள்

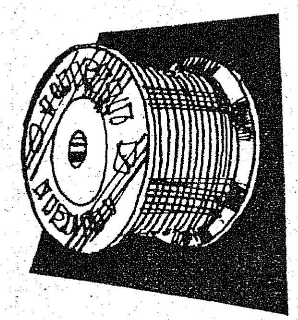

எனமல் பூசிய செம்புக் கம்பிகள்

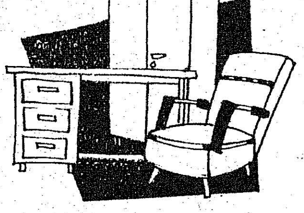

வீட்டுக்கும், அலுவலகத்துக்கும் ஏற்ற பலவித மேசை, நாற்காலி

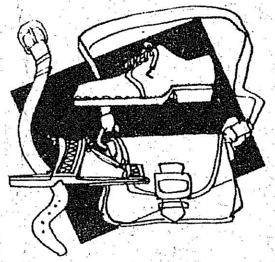

பாத அணிகள் மற்றும் அழகு தோல் பொருட்கள்

இன்று டான்சி வளர்ந்து பல்வேறு துறைகளில் விரிவடைந்து 57 தொழிற் கூடங்கள் மூலம் ஆண்டு ஒன்றுக்கு ரூ. 13 கோடிக்கு மேற்பட்ட பொருட்களை உற்பத்தி செய்தும் சேவை அளித்தும் வருகிறது.

கடந்த 12 ஆண்டுகளில், தமிழ்நாட்டின் தொழில்துறை வளர்ச்சிக்காக டான்சி தன்னை அர்ப்பணித்துக்கொண்டு சேவை புரிந்து வருகிறது.

சிறு தொழில்களைத் துவக்குவது, அவற்றின் வளர்ச்சிக்குப் பாடுபடுவது டான்சியின் குறிக்கோள்.

பதனிடப்பட்ட தோல், தோல் பொருட்கள், கதவுச்சட்டங்கள் போன்றவைகளை ஏற்றுமதி செய்து வருகிறது டான்சி.

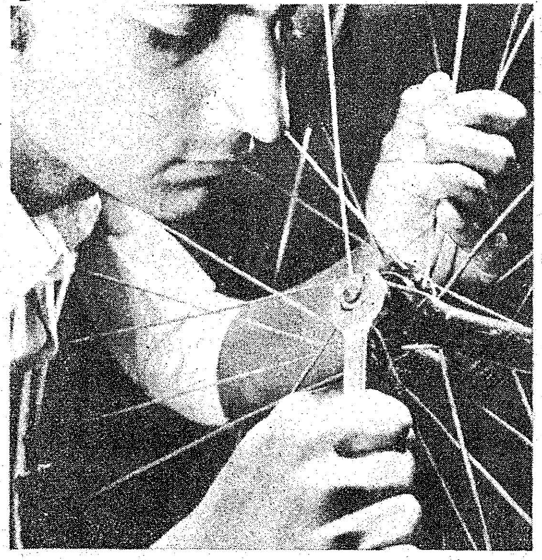

ரூ. 32 இலட்சம் மதிப்புள்ள கிரானைட் கற்களை ஜப்பானுக்கு ஏற்றுமதி செய்தது இந்த ஆண்டில் ஒரு பெரும் சாதனையாகும்.

தனக்கும், மாநிலத்துக்கும், நாட்டுக்கும் மேலும் ஒரு வளர்ச்சி ஆண்டை டான்சி எதிர்நோக்குகிறது. ஒவ்வொரு ஆண்டும் மேலும் வளர்ச்சி பெற்று, சேவை புரிய பாடுபடுகிறது

டான்சி

தமிழ்நாடு சிறு தொழில் நிறுவனம்

1, ஒயிட்ஸ் ரோடு, சென்னை-600 014

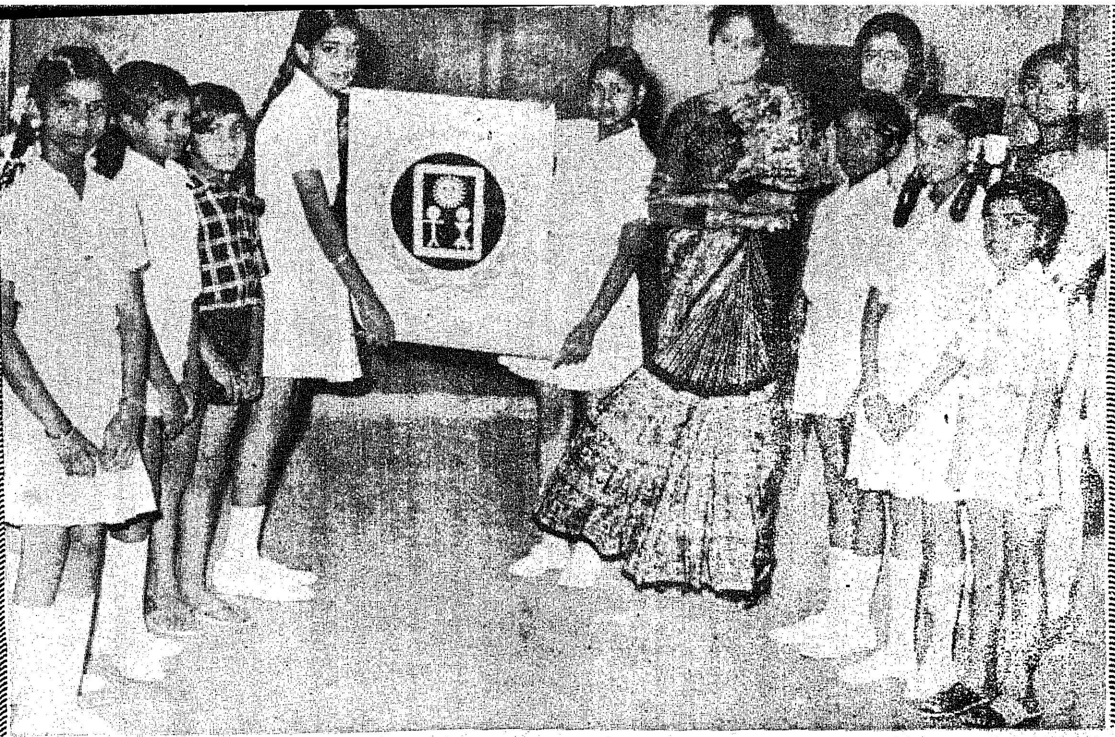

அனைத்து நாட்டுக் குழந்தைகள் ஆண்டு

தமிழ்நாடு குழு அமைப்பு

அனைத்து நாட்டுக் குழந்தைகள் ஆண்டினையொட்டி, தமிழகத்தில் மகளிர் குழு ஒன்று அமைக்கப்பட்டுள்ளது.

குழந்தைகளுக்குத் தேவையான மருத்துவ வசதி, கைத்தொழில் பயிற்சி ஆகியவற்றில் தனிக் கவனம் செலுத்துவதாக, 'அனைத்து நாட்டுக் குழந்தைகள் ஆண்டு தமிழ்நாடு குழு' எனப்படும் இக்குழுவின் பணிகள் அமையும்.

இந்தக் குழுவினைமாண்புமிகு சமூகநலத்துறை அமைச்சர் செல்வி. பி. டி. சரசுவதி அவர்கள் துவக்கி வைத்தார்.

திருமதி சரோஜினி வரதப்பன், திருமதி ராஜம் கிருஷ்ணன் இருவரும் இக்குழுவின் தலைவர்களாவர். திருமதி கல்யாணி குமாரமங்கலம், திருமதி ஜானகி கிருஷ்ணன், திருமதி பிரமீளா ஜெகன் ஆகியோர் செயலாளர்களாவர். திருமதி ராஜலட்சுமி வானமாமலை இக்குழுவின் பொருளாளர் ஆவார்.

அங்கம் வகிப்போர் :

குழந்தைகள் நலனில் அக்கறை கொண்ட பல்வேறு அமைப்புகளின் சார்பில், கீழ்க் கண்டோர் இக்குழுவின் உறுப்பினர்களாகப் பங்கேற்றுள்ளனர்.

அனைந்திந்திய மகளிர் சங்கம், ஒய். டபிள்யூ. சி. ஏ., தேசிய மகளிர் அமைப்பு, சைதாப்பேட்டை மாதர் சங்கம், தாம்பரம் மாதர் சங்கம், கஸ்தூரிபா மகளிர் மன்றம், கமலா நேரு மகளிர் அணி, வட செங்கற்பட்டு சமூகசேவை நிலையம், சென்னை மகளிர் அணி, மகாலட்சுமி மழலைக் குழந்தைகள் காப்பகம், தமிழகப் பட்டதாரி ஆசிரியைகள் சங்கங்கள், வங்கியில் பணியாற்றும் மகளிர் சங்கம், அஞ்சல், தந்தி அலுவலக மகளிர் சங்கம், பொன்மணி வைரமுத்து, திருமதி மந்தா கிருஷ்ணமூர்த்தி, ராஜம் ராமசாமி ஆகியோர் இந்தக் குழுவின் முக்கிய உறுப்பினர்களாக அங்கம் வகிக்கின்றனர்.

நம்நாட்டுக் குழந்தைகளின் நலம் காக்கும் உயரிய நோக்கத்தோடு உருவாக்கப்பட்டுள்ளது இக்குழு. இதன் நன்னோக்க நடவடிக்கைகளின் துவக்க விழாக் கூட்டம் சென்னை-அண்ணா சாலையில் உள்ள அவ்வை தி. க. சண்முகம் அரங்கில் சீரும் சிறப்புமாக நடைபெற்றது.

ரஷியத் தூதரகத்தின் சார்பில் ஜெனரல் ஒல்கா டிஸியூர் இவ்விழாவில் பங்கேற்றுச் சிறப்பித்தார். இந்தக் குழுவின் சீரிய அமைப்பை அவர் பெரிதும் வரவேற்பதாகத் தமது உரையிலே குறிப்பிட்டார்.

இறைவனைக் காண்போம்

கடினமான நிலத்தில் ஏர்கட்டி உழுவோரிடமும் சாலை அமைக்கச் சரளைக்கல் உடைப்போரிடமும் அவன் இருக்கின்றான். அவர்களுடன் அவன் மழையில் நனைகின்றான். வெயிலில் உலர்கின்றான். அவனைப் போல் நீங்களும் புழுதியில் இறங்கி வாருங்கள். நெற்றி வியர்வை நிலத்தில் விழ உழைத்து உங்கள் இறைவனைக் கண்டுகொள்ளுங்கள்!

—தாகூர்.

குழுத் தலைவியான திருமதி சரோஜினி வரதப்பன் பேசுகையில், இந்த ஆண்டில் குழந்தைகளுக்கான பல்வேறு நிகழ்ச்சிகளையும், போட்டிகளையும் நடத்த இக்குழு திட்டங்களை வைத்திருப்பதாகக் குறிப்பிட்டார்.

சமூக நலத்துறை அமைச்சர் உரை

'அனைத்து நாட்டுக் குழந்தைகள் ஆண்டு தமிழ்நாடு குழு' வைத் துவக்கி வைத்து, மாண்புமிகு சமூக நலத்துறை அமைச்சர் பி. டி. சரஸ்வதி அவர்கள் உரையாற்றுகையில் குறிப்பிட்டதாவது :

குழந்தைகள் நலனில் இந்த அரசு காட்டிவரும் அக்கறை மகத்தானதாகும்.

பாலர் பள்ளித் திட்டம் ஒவ்வோர் ஆண்டும் விரிவுபடுத்தப்பட்டு வருகிறது. எல்லா பஞ்சாயத்துக்களிலும் பாலர் பள்ளிகள், அமையத்தக்க வகையில், இந்த அனைத்து நாட்டுக் குழந்தைகள் ஆண்டு முதலான ஐந்தாண்டுகளில், இந்த அரசின் ஆக்கபூர்வமான நடவடிக்கைகள் அமையும்.

பழங்குடியினர் துணைத் திட்டத்தின் கீழும் இவ்வாறான பாலர் பள்ளிகள் அமைக்க உத்தேசிக்கப்பட்டுள்ளது.

உடல் ஊனமுற்ற எல்லா மாணவ மாணவியரும், பயிற்சி நிலையத்திற்குச் சென்று திரும்ப இலவச பஸ் பயண வசதி செய்து தர அரசு திட்டமிட்டிருக்கிறது.

அனைத்து நாட்டுக் குழந்தைகள் ஆண்டினையொட்டி, தமிழ் நாட்டிலுள்ள ஆறு மாவட்டத்தைச் சேர்ந்த குழந்தைகளுக்கான சத்துணவுத் திட்டமொன்றை விரைவில் மாநில அரசு மேற்கொள்ளவிருக்கின்றது. இத்திட்டத்திற்காக உலக வங்கியின் உதவி கோரப்பட்டுள்ளது.

இந்த ஆண்டில், சமூக நலத் துறையின் மூலம் சென்னை மாநகரில் ஆயிரம் குழந்தைகளுக்கான அனாதை இல்லம் ஒன்று தொடங்கப்படவிருக்கின்றது.

பரிசுச் சீட்டு மூலம் கிடைக்கின்ற ஒரு மாத வருமானத்தின் மூலம் இத்திட்டத்தைச் செயல்படுத்த அரசு முடிவு செய்திருக்கின்றது.

இந்த உயரிய நோக்கத்தின் உருவாக்கப் பணிக்காக-ரேஸ் கிளப், திரைப்பட அரங்குகள் ஆகியவற்றின் மூலம் கிடைக்கும் ஒருநாள் வருமானத்தை ஒதுக்கவும் மாண்புமிகு முதல்வர் அவர்கள் முடிவு செய்து அறிவித்திருக்கிறார்கள்.

உடல் ஊனமுற்ற குழந்தைகளுக்கு, முதல் வகுப்பிலிருந்து எட்டாம் வகுப்பு வரையிலே உபகாரச் சம்பளம் வழங்கப்படும்.

முதலமைச்சர் நிவாரண நிதியானது-இது, அனைத்து நாட்டுக் குழந்தைகளாண்டு என்ற காரணத்தினாலே - முதலமைச்சர் குழந்தைகள் நலநிதி என்று அழைக்கப்படும்.

குழந்தைகள் நல வாரியம் கண்ட பெருமையும் இந்த அரசுக்கே சேரும்.

இதுபோன்ற நல்ல பணிகளை நிறைவேற்றுவதில் அரசு மட்டுமே அக்கறை காட்ட வேண்டும் என்றில்லாமல், வசதி படைத்தவர்களெல்லாம் தாமாக முன் வந்து, குழந்தைகள் நலத்திற்கென உதவ வேண்டுமெனக் கேட்டுக் கொள்ளுகிறேன்.

இந்த 'அனைத்து நாட்டுக் குழந்தைகள் ஆண்டின் தமிழ் நாடு குழுவின்' செயல்முறை நடவடிக்கைகள் சிறப்புற அமைய வாழ்த்துகிறேன்.

—இவ்வாறு மாண்புமிகு சமூகநலத்துறை அமைச்சர் செல்வி பி. டி. சரசுவதிஅவர்கள் பேசினார்.

மகாலட்சுமி மழலைக் குழந்தைகள் பள்ளி மாணவிகளின் வாழ்த்திசையோடு தொடங்கிய இவ்விழா, திருமதி ஜானகி கிருஷ்ணன் நன்றியுரையோடு முடிவுற்றது.

—பி. எல். ஆர்.

வணங்கத் தக்கவன்

உழைத்து வாழ்பவனே வணங்கத்தக்கவன்! வாழ்த்துக்குரியவன்! அந்த உழைப்பாளிக்கு ஊறு ஏற்படுவது சமுதாயத்தின் நல்வாழ்வையே புரையோடச் செய்வதாகும்!

—பேரறிஞர் அண்ணா.

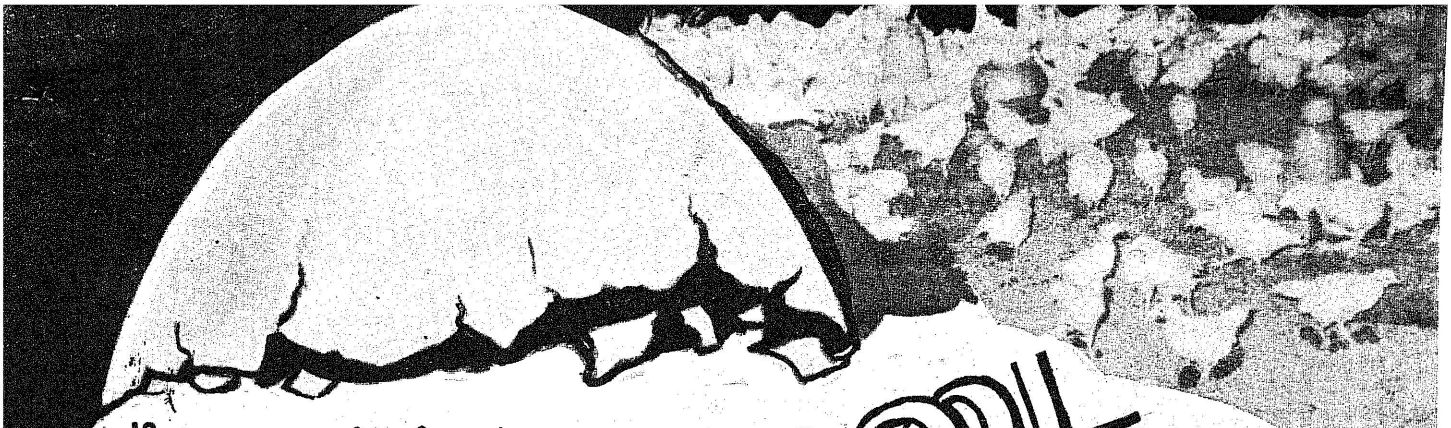

முட்டை இறைச்சி

மனிதனது உணவில் மிக முக்கியப் பங்கை ஏற்படுத்தி வரும் முட்டையை 24 வாரங்களிலும், புலாலை 10 முதல் 12 வாரங்களிலும் கோழியின் மூலம் பெறலாம். நம்முடைய உணவிற்காகவும், வருவாய்ப் பெருக்கத்திற்காகவும், பயன்படும் கோழியின் முக்கியத்துவம் இதுகாறும் சரியான முறையில் எடுத்துச் சொல்லப்பட்டதில்லை. மக்கள் தொகை மிக வேகமாகப் பெருகி வரும் இந்நாளில் முட்டை மற்றும் புலால் உற்பத்தியைப் பெருக்குவதன் மூலம் வறுமையையும் உணவுப் பற்றாக் குறையையும் எதிர்த்துப்போராட முடியும். கோழிகளின் வாழ்க்கைக் காலம் குறுகியதாகையால் பெரிய கால்நடைகளைக் காட்டிலும் அவை விரைவில் பயன் தரத்தக்கவை. இவை எந்த தட்ப வெப்ப நிலையிலும், உயரமான இடங்களிலும் கூட நன்கு வளர்ந்து பயன் அளிக்கக்கூடியவை. கோழிப்பண்ணை ஆரம்பிப்பதற்கு வேண்டிய நிலமும், மூலதனமும் குறைவே.

நன்றாகப் பராமரிக்கப்பட்டால், கோழிகள் மனிதனுக்கு வேண்டிய மிகுந்த சக்திவாய்ந்த புரதத்தை தீனியிலிருந்து உண்டாக்கிக் கொடுக்கின்றன. இதற்கு இறைச்சிக் கோழியினங்கள் சாலச் சிறந்தவை. மனிதனால் நேரடியாக உபயோகிக்க முடியாத அரிசித்தவிடு, கோதுமைத் தவிடு, கீரைப்பொடி, கசாப்புக்கடைக் கழிவுகள், பட்டுப் பூச்சியின் புயூப்பா, மீன்தூள், வயல்பாசி முதலியவற்றை மிக லாபகரமாகக் கோழிகளுக்கு உணவாகப் பயன்படுத்த முடிகிறது. கோழி முட்டையையும் புலாலையும் போன்று சத்து நிறைந்த கால்நடைப் புரதத்தை வேறு எந்த வகையிலும் இவ்வளவு விரைவாகப் பெறுதல் இயலாத காரியம். மக்களுக்கு நேரடியாகப் பயன்படாத, சுவையற்ற தீனிகளை கால்நடைகள் உண்டு மனிதனுக்கு வேண்டிய சத்துநிறைந்த புரதத்தையும் மற்றவற்றையும் அளிக்கின்றன.

கோழி முட்டையும் புலாலும் தனித்தன்மை வாய்ந்தவை. முட்டைகளில் நிறைய ஜீரணிக்கத்தக்க புரதச்சத்து இருப்பதோடு அல்லாமல் மனிதனின் ஆரோக்கியத்திற்குத் தேவையான கொழுப்புச்சத்து சரியான விகிதத்தில் இருக்கிறது. எடைக்கு எடை என்ற அளவில் ஒப்பு நோக்கினால் ஒரு முட்டையில் உள்ள புரதம், பன்றி இறைச்சிலும் கோழி இறைச்சியிலும் உள்ளதற்குச் சமமாகவும், பாலையும் பால் ஆடையையும் நோக்குமிடத்து மூன்றில் இரண்டு பங்கிற்குச் சமமாகவும் உள்ளது. தினமும் நம்முடைய உணவில் இரண்டு முட்டைகளைச் சேர்த்துக் கொண்டால் நமக்கு வேண்டிய பெரும் பங்கு புரதத்தை, அடையலாம். மேலும் முட்டைகள், முக்கியமான சில தின்பண்டங்களுக்குச் சுவையேற்றுவதோடு, அதன் ஓடுகள் உணவுக் கலப்பு, சூரியவெய்யில் போன்றவற்றிலிருந்து பாதுகாக்கிறது. முட்டைகள் முக்கியமாக உணவிற்கும், குஞ்சுபொறித்தல், உலரவைத்து சேமித்தல், உறையவைத்தல் போன்றவற்றைத் தவிர மருந்து, தோல், சாயம், போட்டோ தொழில், அச்சடித்தல், மற்றும் வாசனைத் திரவியங்கள் தயாரித்தல்போன்ற தொழில்களுக்கும் பயன்படுகிறது. பொதுவாகச் சொல்லப் போனால் சமையலில் முட்டையின் பங்கு கட்டிடக் கலையில் சிமெண்ட்டில் பங்கை ஒத்தது எனலாம். முட்டை நம் உணவுப் பழக்க வழக்கங்களில் பெரும் பங்கு வகிக்கிறது என்பதைக்கீழ்க் கண்ட காரணங்கள் விளக்கும்.

- உணவுச் சத்து நிறைந்தது.
- பல வழிகளில் சமைத்து உண்பது.
- ருசி மற்றும் மணம்
- எளிதில் கிடைப்பது.
- கலப்படம் செய்ய இயலாதது.
- முட்டையின் உட்பகுதி எளிதில் அசுத்தம் செய்ய முடியாதது.
- உடல் திசுக்களுக்குத் தேவையான எல்லாச் சத்துக்களும் நல்ல முறையில் இருப்பதும் கிடைப்பதும்.

கோழிப் பண்ணையில் வளர்ச்சியை ஆதரிப்பதற்கு வேண்டி தற்சமயம் விஞ்ஞானிகள் முட்டை மற்றும் புலாலை சுகாதார முறைப்படி சேமிப்பதற்கு வேண்டிய ஆராய்ச்சியில் வெற்றி கண்டுள்ளனர். இதன்படி முட்டைகளை சாதாரண சூழ்நிலையில் 4 வாரங்களுக்கும் 55 டிகிரி பாரன் ஹீட் வெப்பத்தில் 12 வாரங்களுக்கும், 100 டிகிரி பாரன் ஹீட் வெப்பத்தில் 10 நாட்களுக்கும் கெடாமல் பாதுகாக்க முடியும்.

வெற்றிகரமாக முட்டைப் பவுடர் தயாரித்து விற்பனை செய்யப்படுகிறது. முட்டையின் உற்

பத்தி அதிகமாகி விற்பனை குறைந்து தேக்கம் காணும்போது இந்தப் பவுடர் பயனை அளிக்கும். அழுக்கு முட்டையிலுள்ள நுண் கிருமிகளையும், அழுக்கையும் அகற்றி அதன் சேமிப்பு நாட்களை அதிகப்படுத்துவதற்கு வேண்டிய மருந்துக் கலவையும் நம் நாட்டில் கண்டறியப்பட்டிருக்கிறது. கோழியின் இறைச்சியை குளிர்சாதனப்பெட்டியின் மூலம் சேமித்தல், புட்டிகளில் அடைத்தல் போன்றவற்றிற்கும் சரியான முறைகள் கண்டறியப்பட்டிருக்கின்றன.

கோழியின் புலாலில் மற்ற புலால் வகைகளைக் காட்டிலும் ''லின் ஒலிக் ஆசிட்'' எனப்படும் கொழுப்புச் சத்தில் ஒரு பகுதி அதிகமாக இருப்பதால் உடல் நலத்திற்கு ஏற்றது. கோழியின் தசை நார்களில் போதுமான அளவு கொழுப்பு இருந்தபோதிலும் மற்ற புலால் வகையைக் காட்டிலும் எரியும் சக்தி (Calorific Value) குறைவு.

நமது நாட்டில் சராசரியாக நாம் உட்கொள்ளும் பிராணிப் புரதம் 6.4 கிராம். இது உலகத்திலேயே மிகவும் குறைவானதாகும் என்று உலக உணவு வேளாண்மை நிறுவனம் (FAO) என்ற உலக இயக்கம் குறிப்பிடுகிறது. எனவே இறைச்சிக் கோழிகளை விஞ்ஞான முறைப்படி இயந்திரங்களின் உதவி கொண்டு சுத்தம் செய்து சேமித்து வழங்கும் தொழில் மிகவும் முக்கியத்துவம் வாய்ந்ததாகும்.

இறைச்சிக் கோழிகளைத் தவிர, உபயோகமற்ற கோழிகளையும், வயதான கோழிகளையும் பதனிட்டு டப்பாக்களில் அடைத்து வெளி நாடுகளுக்கு அனுப்புவதன் மூலம் பொருளாதாரம் பெருகுவதோடு அன்னியச் செலாவணியும் கிடைக்கிறது. கோழிகள் 18 மாதங்களுக்குப் பிறகு முட்டையிடும் திறனை இழந்து விடுவதால், இம்முறையின் மூலம் விற்பனை செய்து பொருளாதார இழப்பைச் சரிக்கட்டலாம். மேலும், தேவைக்கு அதிகமான சேவற் குஞ்சுகள் பல ஹீனமான கோழிகள், முட்டையிடும் திறனை இழந்த கோழிகள் ஆகியவற்றிலிருந்து ''சாலேஜ்'' என்ற உணவு வகையையும் செய்யலாம்.

''கோழி எசன்ஸ்'' என்ற மற்றுமொரு பொருள் நமது நாட்டில் பிரசித்தி பெற்று வருகிறது. இது நல்ல ஆரோக்கியமுள்ள வேகவைத்த கோழிக் குஞ்சுகளின் புலாலில் கொதி நீரைச் சேர்த்து, காற்றில்லா குப்பிகளின் உதவி கொண்டு தயாரிக்கப்படுகிறது. இது மீண்டும் தூய்மை செய்யப்பட்டு கொழுப்பு நீக்கப்படுகிறது. தேவையான அளவு இனிப்பு, கெடாமல் இருப்பதற்காக வேண்டிய பொருள் ஆகியவை சேர்க்கப்பட்டு 10 மில்லி லிட்டர் அளவுள்ள குப்பிகளில் அடைக்கப்படுகிறது. இதில் 7 முதல் 8 சதம் வரை புரதச் சத்தும் 0.2 முதல் 0.3 சதம் வரை குளோரைடும் இருக்கிறது.

சரியான விஞ்ஞானப் பதனீடு வசதியின்மையால் நமது நாட்டிலும் வேறு பலஆசிய ஆப்பிரிக்க நாடுகளிலும் கோழி இறைச்சியின் உபயோகம் முழு அளவு மனிதனை எட்டவில்லை. அமெரிக்கா, டென்மார்க், இங்கிலாந்து போன்ற நாடுகளில் ஒரு மனிதன் ஓர் ஆண்டிற்கு 400 முட்டைகளுக்கு மேலும், நெதர்லாந்து நாட்டில் 420 முட்டைகளுக்கு மேலும், உருசிய நாட்டில் 360 முட்டைகளுக்குமேலும் உண்கிறார்கள். ஆனால் உலகத்தின் கால்நடைகளில் நான்கில் ஒரு பங்கைப் பெற்றுள்ள நம் நாட்டில் சராசரியாக ஆண்டு ஒன்றுக்கு உண்ணும் முட்டையின் அளவு 7 ஆகும். இத்தகைய பற்றாக்குறையும், அறியாமையும் நீக்கி ஒரு நாளைக்கு ஒரு முட்டை என்று ஏற்படுமாயின் எத்தனையோ பிரச்சினைகளைத் தீர்க்க முடியும்.

விஞ்ஞான பதனீடு, சேமிப்பு வசதி நல்ல முறைப்படியான விற்பனை வசதி ஆகியவை அதிகரிக்குமானால் கோழியின் முட்டையும், இறைச்சியும் அனைவரையும் எட்டுவதோடு குறிப்பாக வளரும் 'குழந்தைகளின் புரதப் பசி' நீக்கப்படுவதுடன், சக்தி வாய்ந்த புரதச்சத்து மிகுந்த முட்டையை உட்கொள்ளுவதால், நல்ல உடல் நலம்பெறலாம் என்பதை மக்கள் அனைவரும் உணருவார்கள் என்பதில் ஐயமில்லை.

டாக்டர் இரா. சுப்ரமணியன்
தமிழ்நாடு வேளாண்மைப் பல்கலைக் கழகம்

தமிழ் நாட்டில் குடியரசுத் தலைவர்

இந்தியக் குடியரசுத் தலைவர் டாக்டர் நீலம் சஞ்சீவரெட்டி அவர்கள் ஏப்ரல் 11-ஆம் நாள் சென்னை வந்தார்.

மீனம்பாக்கம் விமான நிலையத்தில் மேதகு தமிழக ஆளுநர் திரு பிரபுதாஸ் பட்வாரி அவர்களும், மாண்புமிகு தமிழக முதல்வர் திரு எம். ஜி. ஆர். அவர்களும், மற்றும் தமிழக அமைச்சர்களும் குடியரசுத் தலைவர் அவர்களை வரவேற்றனர்.

அன்று மாலையே மாமல்லபுரம் வந்தார் குடியரசுத் தலைவர். மாமல்லபுரத்தில் தங்கி ஒய்வு எடுத்த அவர், பல்லவர் காலச் சிற்பங்களைக் கண்டு களித்தார்.

ஐந்து ரதம், அர்ச்சுனன் தபசு, கடற்கரைக் கோயில் மற்றும் சிற்பப் பயிற்சிப் பள்ளி ஆகியவற்றை அவர் சுற்றிப் பார்த்தார். பள்ளியின் சார்பில் 9 அங்குல உயரத்தில் கல்லினால் உருவாக்கப்பட்ட கௌரி சிலை பரிசாக வழங்கப்பட்டது. தமிழக அரசு சார்பில் நடந்த பத்மா சுப்பிரமணியத்தின் நாட்டிய நிகழ்ச்சியைக் குடியரசு தலைவர் பார்த்தார்.

மாமல்லபுரச் சிற்பங்களைக் கண்டுகளித்த குடியரசுத் தலைவர் அவர்கள் ''சிற்பங்கள் அற்புதமாக இருக்கின்றன'' என்று பாராட்டினார்.

ஏப்ரல் 13-ஆம் நாள், சென்னை மூர்மார்க்கெட் எஸ். ஐ. ஏ. ஏ. திடலில் சென்னை-கும்மிடிப் பூண்டி மின்சார ரயில் போக்குவரத்துத் தொடக்கவிழா நடந்தது.

சென்னை - விஜயவாடாவுக்கு இடையே மின்சார ரயில்விட மத்திய அரசு திட்டமிட்டது. இதில் முதல் கட்டமாகச் சென்னையிலிருந்து கும்மிடிப் பூண்டிக்கு மின்சார ரயில் அன்று முதல் விடப்பட்டது. இந்தத் திட்டத்தின் மதிப்பு ரூ. 10 கோடியாகும். சென்னைக்கும், கும்மிடிபூண்டிக்கும் இடையே உள்ள தூரம் 48 கிலோ மீட்டர். பச்சை வண்ணத்தில் பார்க்க அழகாக இருந்தது இந்த ரயில்.

இவ்விழாவில் மத்திய எரிபொருள் அமைச்சர் திரு பா. இராமச்சந்திரன், மத்திய ரயில்வே துறை அமைச்சர் திரு மதுதந்தவதே தமிழக ஆளுநர் மேதகு பிரபுதாஸ் பட்வாரி, தமிழக முதல்வர் மாண்புமிகு திரு எம். ஜி. ஆர். ஆகியோர் பங்கேற்றுச் சிறப்பித்தார்கள்.

ரயில்வேக்கு நிலம் வழங்கிய தமிழக அரசையும், மாண்புமிகு தமிழக முதல்வர் அவர்களையும் குடியரசுத் தலைவரும், அமைச்சர்களும் பெரிதும் பாராட்டி உரையாற்றினார்கள்.

சென்னையிலுள்ள எஸ். ஐ. ஏ. ஏ. திடலில் நடைபெற்ற இவ்விழாவிற்கு வருகை தந்தோரை ரயில்வே வாரியத் தலைவர் கே. எஸ். ராஜன் வரவேற்றார். விழாவின் முடிவில் எம். ஆர். என். மூர்த்தி நன்றி கூறினார்.

குடியரசுத் தலைவர் உரை :

குடியரசுத் தலைவர் அவர்கள் தமது உரையில் குறிப்பிட்டதாவது :—

நமதுநாடு சுதந்திரம் பெற்று பல்லாண்டுகள் ஆன பின்னர், பலதுறைகளில் நாம் முன்னேற்றம் கண்டுள்ளோம்.

முன்பெல்லாம் உணவுப் பொருட்களைக்கூட வெளிநாடுகளிலிருந்து இறக்குமதி செய்தோம். இன்று அந்த நிலை மாறியிருக்கிறது.

வறுமையை ஒழிப்பதில் அனைவரும் ஒன்றுபட்டு எதிர்த்தாக வேண்டும். பணக்காரர்கள் ஏழைகளுக்கு இடையேயுள்ள பெரிய இடைவெளியைக் குறைத்தாக வேண்டும்.

நமது நாட்டைச் சுற்றிலும் உள்ள சில நாடுகளின் நிகழ்ச்சியைப் பார்க்கும்போது இந்தியாவில் ஒரு நல்ல அமைதிச் சூழ்நிலை இருக்கிறது. இதற்குக் காரணம் இந்தியாவில் நல்ல ஜனநாயக அமைப்பு இருப்பதாகும்.

எல்லா மாநிலங்களுக்கும் நான் சென்றுள்ளேன். மத்தியில் உள்ள ஜனதா அரசோடு எல்லா கட்சியினரும் நன்கு ஒத்துழைத்து செயல்பட்டு வருகின்றனர்.

குறைந்த விலையில் பொருட்கள் மூர்மார்க்கெட்டில் கிடைக்கின்றன. இந்த இடத்தால் பெரும் பயன் கிடைக்கிறது.

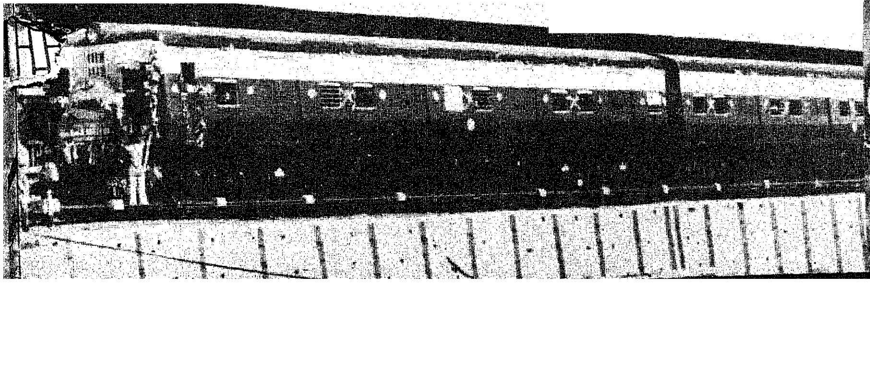

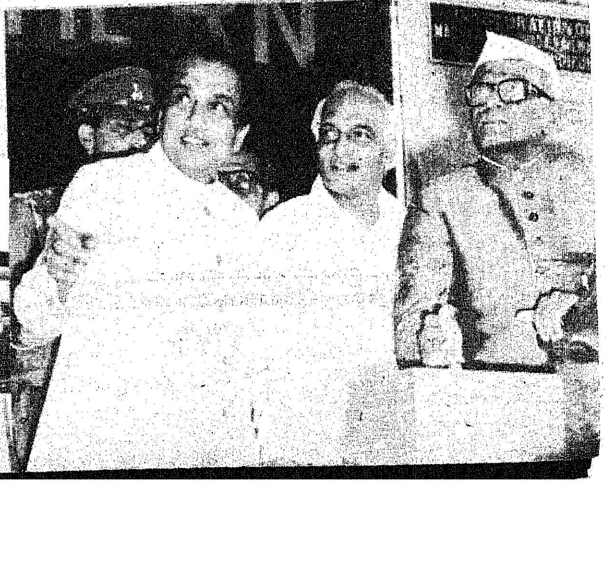

சென்னை நகருக்கு வருவோர் மூர்மார்க்கெட்டைப் பார்க்காமல் செல்ல முடியாது.

எனது பள்ளி, கல்லூரி வாழ்க்கையில் பல புத்தகங்களை இங்கே வந்து வாங்கியிருக்கிறேன். அது தற்போது போகிறது. இருந்தாலும் அது குறித்துக் கவலைப்பட வேண்டியதில்லை.

தமிழக முதல்வர் வேறு இடத்தில் மூர்மார்க்கெட்டை ஏற்படுத்தித் தருவார் என்று நம்புகிறேன்.

மிகவும் தைரியசாலி அவர். ரயில் நிலையத்துக்கு இந்த இடத்தை ஒப்படைத்தது ஒரு நல்ல காரியமாகும்.

தமிழ்மக்களுக்கு எனது புத்தாண்டு வாழ்த்துக்கள்.

—இவ்வாறு குடியரசுத் தலைவர் சஞ்சீவ ரெட்டி அவர்கள் பேசினார்.

மத்திய அமைச்சர் பா. இராமச்சந்திரன் :

மத்திய அமைச்சர் திரு பா. ராமச்சந்திரன் அவர்கள் பேசியதாவது :

தமிழகத்தின் பல பகுதிகளிலும் குறுகிய ரயில் பாதைகள் தான் இருக்கின்றன. இதை மாற்றி அகல ரயில் பாதைகள் போடவேண்டும்.

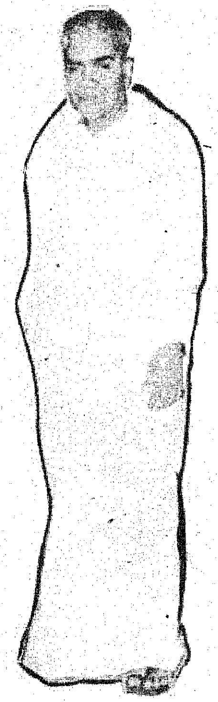

சென்னை-திருச்சிக்கு மணியாச்சி வழியாக அகல ரயில் பாதையை உருவாக்கித் தர வேண்டும்.

தூத்துக்குடி துறைமுகம் பெரிய துறைமுகமாக ஆக்கப்பட்டு வருவதால் தமிழ்நாட்டின் உள் பகுதிகளில் உள்ள குறுகிய ரயில் பாதைகளை அகல ரயில் பாதைகளாக மாற்ற வேண்டும்.

சென்ட்ரல் ரயில் நிலையத்தை விரிவுபடுத்த எடுக்கப்பட்ட முயற்சிக்குப் பேருதவி புரிந்த தமிழக முதல்வருக்கு நன்றியும் பாராட்டும் தெரிவித்துக் கொள்கிறேன்.

நீண்ட நாட்களாகப் பலவித தடைகளால் இந்த முயற்சி வெற்றி பெறாமல் இருந்தது.

இன்று அந்த நிலை மாறியிருக்கிறது. இந்த விரிவாக்கப்பணி முயற்சிக்கு தமிழகத்தின் முதல்வர் பேருதவி புரிந்தார். அதற்காக அவரை நான் பாராட்டுகிறேன்.

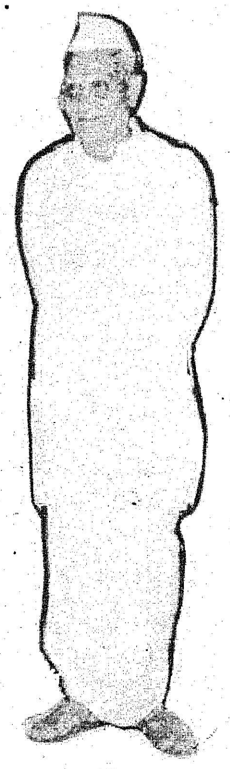

மேதகு தமிழக ஆளுநர் திரு பிரபுதாஸ் பட்வாரி அவர்கள் பேசுகையில், ''இரயில்வேதுறை மேற்கொண்டுள்ள ரயில்பாதைகளை மின்சார மயமாக்கும் திட்டம் காரணமாக, நகருக்கு அருகே உள்ளவர்கள் நகரிலேயே குடியேற வேண்டும் என்று நினைப்பது தடுக்கப்படும் என்றும், கிராமப்பகுதிகள் நல்ல முன்னேற்றம் அடையும்'' என்றும் குறிப்பிட்டார்.

மத்திய அமைச்சர் மது தந்தவதே :

மத்திய ரெயில்வே அமைச்சர் திரு மது தந்தவதே அவர்கள், பேசியதாவது :

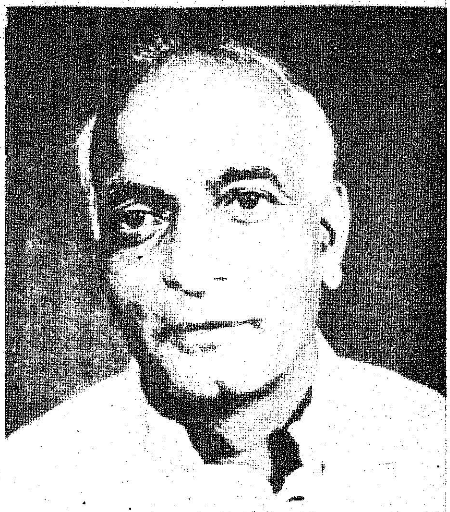

இந்திய ரயில்வேயில் தினந்தோறும் ஒரு கோடிப் பேர் பிரயாணம் செய்கின்றனர்.

சென்னை, பம்பாய், புறநகர் ரயில் திட்டப் பணிகளை மேலும் விரிவுபடுத்த இருக்கிறோம்.

ரெயில் பிரயாணிகளின் இடநெரிசலைக் குறைக்கப் பல இடங்களில் மின்சார ரெயில் திட்டங்களை கொண்டு வருகிறோம். மின்சார மயமாக்கும் திட்டங்களுக்கு 132 கோடி ரூபாய் செலவிடத் திட்டமிட்டுள்ளோம்.

ரூபாய் 109 கோடி மதிப்புக்கு 660 மின்சார ரயிலுக்கான ரயில் பெட்டிகள் தயாரிக்கும் உத்தரவு பெரம்பூர் ரெயில் பெட்டித் தொழிற்சாலைக்கு வழங்கப்பட்டிருக்கிறது.

முதல் வகுப்பில் பிரயாணம் செய்வோருக்குக் கிடைக்கும் வசதிகள் அனைத்துப் பயணிகளுக்கும் கிடைக்கச் செய்யும்

முன்னேற்றம்

கடினமான உழைப்பே, நம் வளர்ச்சிக்கு உறுதியான அடித்தளத்தை உருவாக்கிக் கொடுக்கும்; பொறுப்புணர்ந்து உண்மையுடனும் ஒற்றுமையுடனும் உழைக்கும் நம் மன உறுதிப்பாட்டினால்தான் நம் நாட்டின் முன்னேற்றத்தைக் காணமுடியும்!

—அண்ணல் காந்தியடிகள்.

வகையில் திட்டங்களைச் செய லாற்ற இருக்கிறோம். இதற்கான நடவடிக்கைகளில் ஈடு பட்டு வருகிறோம்.

இங்கே மத்திய அமைச்சர் திரு ராமச்சந்திரன் பேசுகையில் சில கோரிக்கைகளை எடுத்துரைத் தார். அதையொட்டி சில அறி விப்புகளைச் செய்ய விரும்பு கிறேன்.

கரூர்-திண்டுக்கல் அகல ரயில் பாதை போடப்படும். திண்டுக் கல்-தூத்துக்குடி சிறிய ரெயில் பாதை அகல ரெயில் பாதையாக மாற்றப்படும்.

இதற்கான அனுமதியை இப் பொழுதே வழங்குகிறேன். இது குறித்தான ஆய்வுப் பணிகள் நடந்த பின்னர் பணிகள் மேற் கொள்ளப்படும்.

தமிழக முதல்வர் உரை :

ரயில் நிலையத்தை விரிவு படுத்தி, புதிய புறநகர் ரயில் நிலையம் கட்டுவதற்காகத் தமி ழக அரசு சார்பில் நிலம் வழங் கிய மாண்புமிகு தமிழக முதல்வர் திரு எம். ஜி. ஆர். அவர்கள் பேசுகையில் குறிப்பிட்டதாவது :

இந்த நிகழ்ச்சி நாலரைக் கோடி தமிழ் மக்களின் உள்ளத் தில் மகிழ்ச்சியை ஏற்படுத்தக் கூடியதாகும்.

சென்னை-விஜயவாடா ரெயில் போக்குவரத்து மின் இணைப்புத் திட்டம் ஓரளவிற்குச் செயல் படத் தொடங்கியிருக்கிறது.

இங்கே வரவேற்புரையாற்றிய நண்பர் பேசுகையில், தமிழக அரசு இந்த ரெயில்வே நிலைய விரிவாக்கத் திட்டத்திற்கு நல்ல முறையில் ஒத்துழைத்தது என்று குறிப்பிட்டார்.

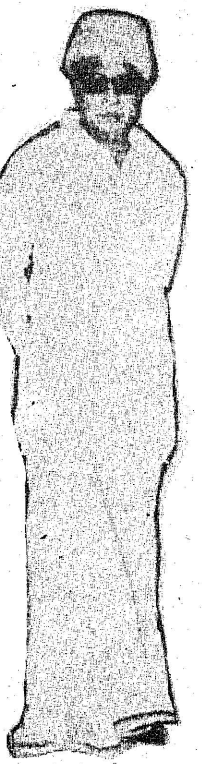

சுமார் நாலேமுக்கால் கோடி ரூபாய் பெறுமான நிலப்பரப்பை ஒதுக்கித்தர வேண்டும் என்று கேட்டார்கள்.

இதன் மூலம் எத்தனைப் பேருக்கு வேலை வாய்ப்புகள் கிடைகின்றன என்பதை அறிந்த போது அதன் விலையில் பாதி யாகக் குறைத்துக் கொடுக்கப்பட் டது.

விரிவாக்கத் திட்டம் விரை வில் செயல்பட வேண்டும் என்ற நல்லெண்ணத்திற்கு உதவினோம் என்று வரவேற்புரையாற்றிய நண்பர் குறிப்பிட்டார்.

இந்தியத் துணைக் கண்டத் தைப் பொறுத்த வரையில் பாகு பாடு இன்றி நல்ல காரியங்கள் நடைபெற்றுக் கொண்டிருக்கின் றன. அந்த நல்ல பணிகளில் ஒன்றுதான் இங்கே தொடங்கி வைக்கப்படும் இந்த நிகழ்ச்சி.

குடியரசுத் தலைவர் சஞ்சீவ ரெட்டி அவர்கள் இந்த நல்ல பணியைத் தொடங்கி வைக்கிறார். தமிழக அரசு சார்பிலும் தமிழக மக்கள் சார்பி லும் அவரை வாழ்த்தி வரவேற்று வணக்கத்தைத் தெரிவித்துக் கொள்கிறேன்.

குடியரசுத் தலைவர் அவர்கள் கொண்ட நல்ல கொள்கைகளை மனப்பூர்வமாக ஏற்று அப்படியே அதை நிறைவேற்றுவதில் தீவிர மாக இருக்கிறார். இந்தியத் துணைக்கண்டத்தில், அவசிய அவ சரம் ஏற்படும் நேரங்களில் தனக்கு மனதில் பட்டதைச் சுட்டிக் காட்டி எடுத்துக் கூறும் தைரியம் படைத்தவர். அந்த நல்ல ஆற்றல் படைத்த குடி யரசுத் தலைவரைத் தமிழக மக்கள் சார்பில் வாழ்த்துக்கூறி வரவேற்கிறேன். இந்த நாடு அவரை வாழ்த்துகிறது.

அவரது கையால் இங்கே இந்த நிகழ்ச்சி தொடங்கி வைக்கப்படு கிறது. பல்வேறு நல்ல திட் டங்கள் உருவாகும் நிலைமையை இது ஏற்படுத்தும் என்று நம்பு கிறேன். இதற்காக உழைத்த அதிகாரிகளைப் பாராட்டு கிறேன்.

—இவ்வாறு மாண்புமிகு தமிழக முதல்வர் அவர்கள் பேசினார்.

ஆஸ்பெஸ்டாஸ் சிமிண்டு தகடு திட்டம்

ஆஸ்பெஸ்டாஸ் சிமிண்டு தகடுகள் விநியோகம் மற்றும் தேவைக்கு இடையே உள்ள இடைவெளியை கருத்தில் கொண்டு, ஆண்டொன்றுக்கு 36,000 டன் சிமிண்டு தகடுகள் உற்பத்தி செய்யும் ஒரு தொழிற் சாலை நிறுவுவதற்கு தமிழ்நாடு சிமிண்டு நிறுவனம் நடவடிக்கை மேற்கொண்டு வருகிறது. இத்திட்டத்தின் திட்ட முதலீடு ரூ. 166 இலட்சம்ஆகும். இத்தொழிற் சாலை ஆலங்குளம் சிமிண்டு ஆலைக்கு அருகில் நிறுவ உத்தேசிக்கப்பட்டுள்ளது. 1980 இறுதியில் திட்டப் பணிகள் முடியலாம் என்று எதிர்ப்பார்க்கப்படுகிறது. இந்தத் தொழிற்சாலை சுமார் 200 பேர்களுக்கு வேலை வாய்ப்பு அளிக்கும்.

வருந்தித் தொழில்செய்வார்-அவர் வாழ்க! வாழ்க!

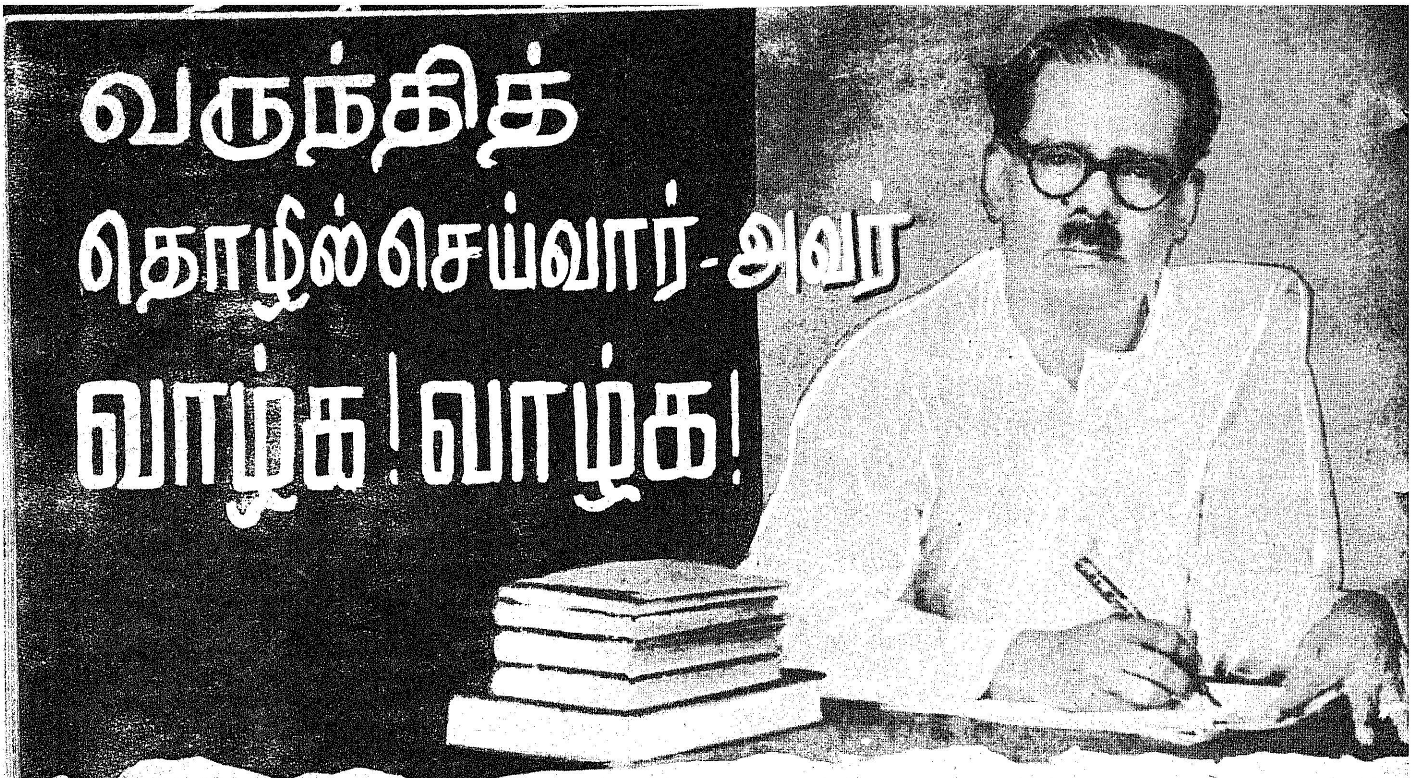

மேதினி போற்றும் மேதினம் இந்நாள்: இந்த மேலான நாளில், பழகுதமிழ்ப் பாட்டில் ‘உழைப்பவர் உலகம் உயர்வும் உரிமையும் பெற வேண்டும்’ என்பதனை ஆவேசத்தோடும் உணர்ச்சியோடும் வலியுறுத்திய பாவேந்தர் பார்திதாசன் அவர்களின் கருத்துக்களை எண்ணிப் பார்ப்பது இன்பமும் பயனும் விளைப்பதாகும்.

பாவேந்தர் அவர்கள் கார்ல் மார்க்ஸ், ஏங்கல்ஸ், லெனின், போன்றவர்கட்குச் சிறிதும் சளைத்தவரல்லர்.

ஆம். ‘தொழிலாளரைப் பற்றி இவரளவுக்குப் பாடியவர் வேறு யாருமிலர்; இவர் பாடல்களில் ஒடுக்கப்பட்ட மக்களுக்கான உணர்ச்சி முழுமை எய்தியிருக்கின்றது’ என்றார் பன்மொழிப் புலவர் தெ. பொ. மீனாட்சி சுந்தரனார். 1946-ல் சென்னையில், பேறறிஞர் அண்ணா அவர்கள் முன்னின்று நடத்திய (பாவேந்தர் அவர்களுக்கு) பொற்கிழி வழங்கு விழாவில் பங்குகொண்ட ஜீவா அவர்களும் இந்த உண்மையைத் தெளிவாக வலியுறுத்தியுள்ளார்.

பாவேந்தர் அவர்கள், ‘தொழிலாளர்களுக்குத் தம் உழைப்பில்-தோள் வலிமையில் நம்பிக்கை வேண்டும்’ என்கிறார். ஆம், இருள்படிந்த அவர்கள் வாழ்வில் எழில் ஊட்டுவது-ஒளியூட்டுவது-வலிவூட்டுவது நம்பிக்கை தானே! ‘தம் தோள் உழைப்பில் நம்பிக்கை தானுமின்றி’ என்ற சொற்றொடரால் பாவேந்தர் இந்த உண்மையை உணர்த்துகிறார்.

அடுத்து,
காடுகழனிகளில் பாடுபடும் பண்ணையாட்களை கண்ணுற்ற பாவேந்தர்,

‘களைபோக்கு சிறுபயன் விளைக்க இவர்கள்
உடலைக் கசக்கி உதிர்த்த வியர்வையின்
ஒவ்வொரு துளியிலும் கண்டேன்
இவ்வுல(கு) உழைப்பவர்க் குரிய தென்
பதையே!’

என்கிறார். உழைப்பவர்களுக்கு உலகம் சொந்தம் என்னும உயர்ந்த கருத்தினை எவ்வளவு இலாகவமாகச் சொல்கிறார்!

தொழிலாளர்களின் உழைப்பு என்னும் மூலதனத்தைக் கொண்டே இவ்வுலகில் ஒவ்வொருவரும் இன்பத்தை அடைகின்றனர் என்பதனை,

‘இந்த உலகினில் யாரும்-நல்
இன்ப மெனும்கரை யேறல்
சந்தத மும்தொழி லாளர்—புயம்
தரும்துணை யன்றி வேறே
எந்த விதத்திலும் இல்லை—இதை
இருபது தரம் சொன்னோம்’

என்கிறார்.

பாவேந்தர் இயற்றிய ‘புரட்சிக்கவி’யில் வருகின்ற கவிஞன் உதாரன், கொலைக்களத்தில் கூடியிருந்த திரளான மக்களிடையே முழங்குகிறான். ஆம்!

‘நீரோடை நிலங்கிழிக்க நெடும ரங்கள்
நிறைந்துபெருங் காடாகப் பெருவி லங்கு
தேரோடி வாழ்ந்திருக்கப் பருக்கைக் கல்லின்
நெடுங்குன்றில் புலஞ்சேரப், பாம்புக்கூட்டம்
போராடும் பாழ்நிலத்தை அந்த நாளில்
புதுக்கியவர் யார்....?’

என்று கவிஞன் கேட்கிறான். ‘தொழிலாளர்கள்’ என்று நம்மையுமறியாமல் நாமே முழங்குகிறோம். இல்லையா?

...அழகு நகருண்டாக்கி
‘சிற்றூரும் வரப்பெடுத்த வயலும் ஆறு
தேக்கியநல் வாய்க்காலும் வகைப்படுத்தி
நெற்சேர உழுதுழுது பயன்வி ளைக்கும்
நிறையுழைப்புத் தோள்களெல்லாம் எவரின்
தோள்கள் ?’

—இப்படிக் கவிஞர் கேட்கிறார். தொழிலாளர் தம் தோள்களேயன்றோ?

''கற்பிளந்து மலைபிளந்து கனிகள் வெட்டிக்
கருவியெலாம் செய்துதந்த கைதான்
யார்கை?

இப்படிக் கவிஞன் கேட்கிறான்! 'தொழிலாளர் கை' என்பதுதானே நமது பதில்.

'பொற்றுகளை கடல்முத்தை மணிக்கு
லத்தைப்
போயெடுக்க அடக்கியமூச் செவரின் மூச்சு?'

''..................பொழுது தோறும்
புனலுக்கும் அனலுக்கும் சேற்றி னுக்கும்
கக்கும்விஷப் பாம்பினுக்கும் பிலத்தி னுக்கும்
கடும்பசிக்கும் இடையறா நோய்க ளுக்கும்

பலியாகிக் கால்கைகள் உடல்கள் சிந்தும்
பச்சைரத்தம் பறிமாறி இந்த நாட்டைச்
சலியாத வருவாயும் உடைய தாகத்
தந்ததெவர்?''
—தொழிலாளர்கள்தாமே!

தொழிலாளர்கள் எப்படியெல்லாம் தம் உழைப்பின் திறத்தால் சிந்த உலகின் இருட்டை மாற்றி அழகுடையதாக—ஒளியுடையதாக-வசதியுடையதாக ஆக்கினார்கள் என்பதையெல்லாம் 'புரட்சிக்கவி' வாயிலாகப் பாவேந்தர் எவ்வளவு அழகாகவும் தெளிவாகவும் ஆணித்தரமாகவும் சித்திரித்திருக்கிறார்.

''தொழிலாளர் விண்ணப்பம்' என்னும்
தலைப்பில்

காடு களைந்தோம்-நல்ல
கழனி திருத்தியும் உழவுபிரிந்தும்
நாடுகள் செய்தோம்-அங்கு
நாற்றிசை வீதிகள் தோற்றவும் செய்தோம்
வீடுகள் கண்டோம்-அங்கு
வேண்டிய பண்டங்கள் ஈண்டிடச் செய்
தோம்
பாடுகள் பட்டோம்-புலி
வாழவென் றேகடல் ஆழமும் தூர்த்தோம்

''மலையைப் பிளந்தோம்-புவி
வாழவென் றேகடல் ஆழமும் தூர்த்தோம்

அலைகடல் மீதில்-பல்
ஆயிரங் கப்பல்கள் போய்வரச் செய்தோம்
பலதொல்லை யுற்றோம்-யாம்
பாதாளம் சென்று பசும்பொன் எடுத்தோம்
உலையில் இரும்பை-யாம்
உருக்கிப் பல் யந்திரம் பெருக்கியும்
தந்தோம்.

''ஆடைகள் நெய்தோம்-பெரும்
ஆற்றை வளைத்துநல் நாற்றுக்கள்
நட்டோம்
கூடை கலங்கள்-முதல்
கோபுரம் நற்சுதை வேலைகள் செய்தோம்
கோடையைக் காக்க,யாம்
குடையளித் தோம்நல்ல நடையணிகள்
செய்தோம்
தேடிய பண்டம்-இந்த
செகத்தில் நிறைந்திட முகத்தெதிர் வைத்
தோம்

அடுத்து, 'நீங்களே சொல்லுங்கள்' என்னும் தலைப்பில் வரும் பாடல் முழுவதிலும், பாவேந்தர் ஒரு புதிய அணுகுமுறையைக் கையாளுகிறார்.

பாவேந்தர், எழில்மிக்க சோலைகளைப் பார்க்கிறார், அவற்றின் அழகிலே மட்டும் மனம் பறிகொடுத்து நின்றுவிடவில்லை. அந்த அழகிய சோலைகளை உருவாக்கிட இரத்தம் சிந்திய பாட்டாளிகளை-அவர்கள் பட்ட துயர்களை எண்ணிப் பார்க்கிறார்.

'சித்திரச் சோலைகளே! உமை நன்கு
திருத்தஇப் பாரினிலே—முன்னர்
எத்தனைதோழர்கள்ரத்தம் சொரிந்தனரோ!
உங்கள் வேரினிலே!'

—என்று கேட்கிறார்.

நெல்விளை கழனியைப் பார்க்கிறார்; காடு மேடு திருத்திக் கழனியாக்கவும், கழனியில் நெல் விளைக்க உழவர் பெருமக்கள் நெற்றி வியர்வை சிந்தப் பாடுபட்டதை நினைவு படுத்திப் பார்க்கிறார்:

'நித்தம் திருத்திய நேர்மையினால்மிகு
நெல்விளை நன்னிலமே! உனக்
கெத்தனை மாந்தர்கள் நெற்றி வியர்வை
இறைத்தனர் காண்கிலமே!'

—என்று அந்த நெல்விளை கழனியைப் பார்த்துப் பேசுகிறார்.

தாமரை பூத்த தடாகங்களைப் பார்க்கிறார். தாமரையைப் பார்த்ததும் 'தாமரை முகம்' நினைவுக்கு வரவில்லை. அந்தக் குளத்தை வெட்டும்போது அங்கு தூர்ந்து மறைந்த தொழிலாளர், அவர் கண்முன் தோன்றுகின்றனர்:

'தாமரை பூத்த தடாகங்களே-உமைத்
தந்தஅக் காலத்திலே-எங்கள்
தூய்மைச் சகோதரர் தூர்ந்து மறைந்ததைச்
சொல்லவோ ஞாலத்திலே!'

—என்று தாமரைக் குளத்தைப் பார்த்துக் கேட்கிறார்.

நிழல்தரு மரங்கள் சூழ்ந்த நெடுஞ்சாலைகளைப் பார்க்கிறார். சாலைபோடக் கல்லுடைத்தும் வேறு பணிகள் புரிந்தும் கஷ்டப்பட்ட தொழிலாளர்களை அவர் எண்ணுகிறார்.

‘மாமிகு பாண்டிகளே! உமை இப்பொழுது
வையமெ லாம் வகுத்தார்——அவர்
ஆமை எனப் புலன் ஐந்தும் ஒடுங்கிட
அந்தியெல்லாம் உழைத்தார்.

——என்று நெடுஞ்சாலைகளைப் பார்த்துச் சொல்கிறார்.

யந்திரக் கூட்டங்களைப் பார்த்ததும், அதை நிறுவிட தொடக்ககாலம் முதல் பாடு பட்ட தொழிலாளர்களை - அவர் தம் உழைப்பை நினைந்து பார்க்கின்றார்.

‘ஆர்த்திடும் யந்திரக் கூட்டங்களே! உங்கள்
ஆதிஅந்தம் சொல்லவோ——நீங்கள்
ஊர்த்தொழிலாளர்கள் உழைத்த உழைப்பில்
உதித்தது மெய் அல்லவோ?’
——என்று யந்திரக் கூட்டங்களின் ஆதிஅந்தம் சொல்லுகிறார்.

போகப் பொருட்கள் நிரம்பிய இந்த உலகத் தோரின் இயக்கத்திற்கு உதவும் கடைக் காலான தொழிலாளர்களை எண்ணிப் பார்க் கிறார்.

‘கீர்த்திகொள் போகப் பொருட் புவியே-
உன்றன்
கீழிருக்கும் கடைக்கால்-எங்கள்
சீர்த்தொழி லாளர் உழைத்த உடம்பிற்
சிதைந்த நரம்புகள் தோல்!’

—என்று இந்தப் பேரின்ப உலகின் கடைக்கால் உருவாவதற்கு உதவிய கச்சாப் பொருள் களை விளக்குகிறார்.

‘நீர், கனல், நல்லநிலம், வெளி, காற்றென
நின்ற இயற்கைகளே!——உம்மைச்

சாரும் புவிப்பொருள் தந்ததெவை? தொழி
லாளர் தடக்கைகளே!’

——எனத் தொழிலாளர் தம் தடக்கைச் சிறப் பினைப் பேசுகிறார்.

‘தாரணியே! தொழிலாளர் உழைப்புக்குச்
சாட்சியும் நீயன்றோ?’

——என்று இந்தத் தரணியைப் பார்த்துக் கேட்ட பாவேந்தர்,

‘‘.........................பசி
திரும்என்றால் உயிர்போகும் எனச்சொல்லும்
செல்வர்கள் நீதி நன்றோ?’

என்று தொழிலாளர் துயர் நீங்க, அவர் களுக்காகப் பரிந்து, பேசுகிறார்.

ஆம்! ‘தொழிலாளர்’கள் சிங்க ஏறுகள்’ என்று, மற்றவர்களுக்கு நினைவூட்டி, அவற் றிற்கு அநீதி விளைவிக்காதீர்கள்! புலிகள் என்றைக்கும் புதரினில் தூங்கிக் கிடக்க மாட்டா என்று எச்சரிக்கும் வகையில்,

‘‘எலிகள் புசிக்க எலாம் கொடுத்தே சிங்க
ஏறுகள் ஏங்கிடுமோ?——இனி
புலிகள் நரிக்குப் புசிப்பளித் தேபெரும்
புதரினில் தூங்கிடுமோ?
‘கிலியை விடுத்துக் கிளர்ந்தெழுவார் இனிக்
கெஞ்சும் உத்தேசமில்லை-சொந்த
வலியுடையார் இன்ப வாழ்வுடையார் ,இந்த
வார்த்தைக்கு மோசமில்லை!’

இங்கே எலிகளாகவும் நரிகளாகவும் செல்வர்களையும் சிங்க ஏறுகளாகவும் புலி களாகவும் தொழிலாளர்களையும் உருவகம் செய்துள்ள திறன் போற்றி மகிழத்தக்கது.

பாவேந்தர் தாம் இயற்றிய ‘கடல் மேற் குமிழிகள்’ என்னும் காப்பியத்தில் அழகன் என்பவன் தொழிலாளர்களிடம் ஆற்றும் வீரஞ்செறிந்த உரையைக் கேளுங்கள்.

‘‘ஏரியிலே மண்ணெடுத்துக் கரை உயர்த்தும்
தோழர்களே இப்பெரிய நாட்டின் ஆணி
வேரினிலே பெருநெற்றி வியர்வை நீரை
விட்டுவளர்த் திடுகின்ற நாட்டு மக்காள்!
ஊரினிலே தெருவினிலே வீட்டில் எங்கும்
உம்உழைப்பைப் பொன்னெழுத்தால் காணப்
தன்றி
ஆரிங்கே உழைத்தார்கள்? அரசன் என்போன்
அரசியொடு பொன்னூஞ்சல் ஆடு கின்றான்.

‘‘சடுகுடுவென் றேநெய்வீர்; கந்தை யில்லை
தார்வேந்தன் கூட்டுவது சரிகை வேட்டி;
கடல்நடுவில் முத்தெடுப்பீர்; கஞ்சியில்லை;
கடனறியா வேந்துக்கு முத்துத் தொங்கல்!
மடுப்புனலும் செங்குருதிப் புனலும் வார்த்து
வளவ்யலில் களையெடுத்துக் காத்த செந்நெல்
அடுக்களையில் கண்டீரோ? அரசின் வீட்டில்
ஆன்நெய்யில் சீரகச்சம் பாமி தக்கும்!’’

‘‘எவன்படைத்தான் இந்நாட்டை? இந்த
நாட்டை
எவன்காத்தான்? காக்கின்றான்? காப்பான்?
கேளீர்!
தவழ்ந்தெழுந்து நடந்து வளர் குழந்தை
போலும்
தரை, வீடு, தெரு, சிற்றூர், நகரம் ஆக
அவிழ்ந்ததலை முடிவதற்கும் ஓயாக் கையால்
அணிநாட்டைப் பெற்றவர்கள் கண்ணு
றங்கிக்
கவிந்திடஓர் ஈச்சம்பாய் இல்லை. தங்கக்
கட்டிலிலே ஆளவந்தார் நாயுறங்கும்!’’

வர்க்கப் போராட்டத்திற்கு வரவேற்பளிப் பதுபோல் அமைந்துள்ள இவ்வுரையில், உழைப்பாளிகளையும், உறிஞ்சுவோரையும் நேர்நிறுத்திக் காட்டுகிறார் பாவேந்தர்.

அடுத்து, பாவேந்தர் தமது 'குறிஞ்சித் திட்டு' என்னும் காப்பியத்தில், 'மல்லிகை' என்பவள் வாயிலாக வெளியிடும் கருத்துக் களைக் காணலாம்.

'கட்டத் துணியளித்தார் கல்லுழுது நெல்ல ளித்தார்
வெட்டிக்கா டெல்லாமே வீடாக்கித் தந்தார்
எருக்கு முளைக்கும் இடர்ப்பாம்பின் பல்போல் பருக்கைக்கல் வாய்த்தும் படுபள்ளம் வாய்த் தும், முள்
முட்டுநிலம் நேராக்கி, முல்லை பரப்பியதோர் பட்டுமெத்தை போன்ற நிழற் பாதையளித் தார்
தரைமீது பட்டணங்கள் தந்தார்; கடலின் திரைமீது பட்டணங்கள் செல்லும்படி யமைத் தார்
வானத்தெருக்களிலே மாமுகிலின் சோலை யிலே
போனேன் இதோஎன்னும் புள்ளூர்தி செய் தளித்தார்
அப்போதைக் கப்போதில் ஆசையுற்ற எப் பொருளும்
தப்பாது செய்தளித்தார்; தங்கள்செல் வாக்கையெல்லாம்
இந்நாட்டை நீயாள ஈந்தார்!'

பாவேந்தர் தாம் இயற்றிய இளைஞர் இலக்கியம் என்னும் நூலில், குயவர், தட்டார், கொத்தனார், கருமார், தச்சர், கொல்லர், சிலை தைக்கும் பெண்கள், கூடைமுறம் கட்டு வோர், குடை பழுதுபார்ப்போர், சாணை பிடிப்போர், பூட்டு பழுது பார்ப்போர், வடை தோசை விற்போர், எண்ணெய்க்காரர், இப் படிப் பல்வேறு தொழிலாளர்களையும்,

'இசையமுது' என்னும் இசைப்பாடல் தொகுதிகளில், வண்டிக்காரன், மாடுமேய்ப்ப வன், பாவோடும் பெண், தறித்தொழிலாளி, இரும்பாலைத் தொழிலாளி, விறகு வெட்டு வோர், பூக்காரி, குறவன், தையற்காரன், சுண்ணாம்படிக்கும் பெண், ஓவியன் இப்படி பல திறப்பட்ட தொழிலாளர்களையும் எழில் மிகு கவிதை ஓவியங்களாக்கிக் காட்டுகின் றார்.

'கழைக் கூத்தாடியின் காதல்' என்னும் நாடகத்தில், 'கழைக் கூத்தாடி' யான ஒரு பெண்ணையே கதைத் தலைவியாக்கியிருக் கிறார்.

'தொழில் ஒன்றினாலேயே அடிமையும் துன்பமும் தொலையும்' என்பது பாவேந்தர் கருத்து. அவர், உழைப்பவர்களிடம் இரக்கங் கொண்டு, அவர் தம் துன்பம் போக்கத் துடிக் கிறார். முதலாளிகளால் தொழிலாளர்கள் தாழ்த்தி வைக்கப்பட்டிருக்கிறார்கள் என் பதை எண்ணி எண்ணி இதயம் குமுறுகிறார். அவர்களின் விடுதலைக்காக எழுச்சிப்பண் பாடுகிறார்.

'வருந்தித் தொழில் செய்வார்—அவர்
வாழ்க வாழ்க.'

என்று வாழ்த்துகிறார்.

'பற்பலபேர் சேர்க்கை பலம்சேர்க்கும் செய்தொழிலின்
முற்போக்கும் உண்டாக்கும் முன்னிடுவீர் தோழர்களே!'

—என்று பாவேந்தர் தொழிலாளர் உலகை அழைப்பதில், 'உலகத் தொழிலாளர்களே! ஒன்றுபடுங்கள்' என்ற ஒலியையே நாம் கேட்கவில்லையா?

தொழிலாளி துயர்க்குரலைக் கவிதை யாக்கித் துயர் களையும் வகையினையும் கவி தையாக்கிய-பாட்டாளிகளின் கவிஞர் பாவேந் தர் புகழ் வாழ்க! என்று வாயார—மனமார வாழ்த்தி அவர் காணவிரும்பிய தொழிலாளர் உலகைக் காண நாம் பாடுபடுவோமாக!

—சாமி பழனியப்பன்.

கடமை—பாட்டாளிகளின் கடமை; சமுதாயத் திற்கு நன்மை செய்வதிலே இருக்கிறது.

அவர்களுடைய கண்ணியம், தங்களுடைய சக்தி யைப் பாழ்படுத்திக் கொள்ளாததிலே இருக் கிறது.

அவர்களுடைய கட்டுப்பாடு, தங்களுடைய ஒற்றுமையை உடைப்பதற்கு யார், எந்த மாதிரி முயற்சி எடுத்துக் கொண்டாலும் ஒரு துளியும் இடம் கொடுக்காத தன்மையிலே இருக்கிறது.

—பேரறிஞர் அண்ணா.

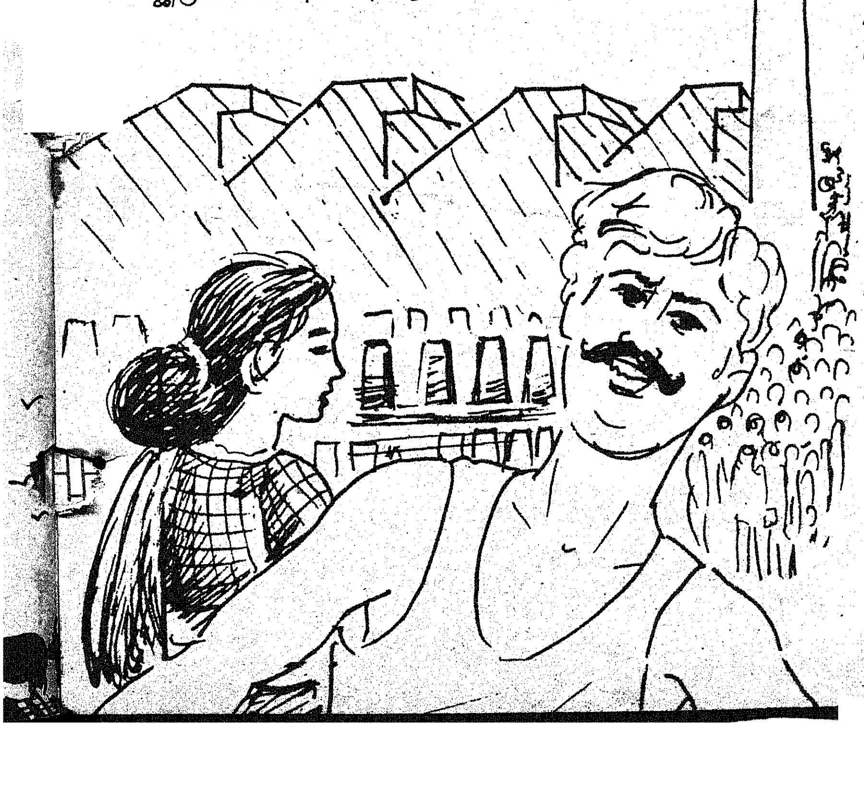

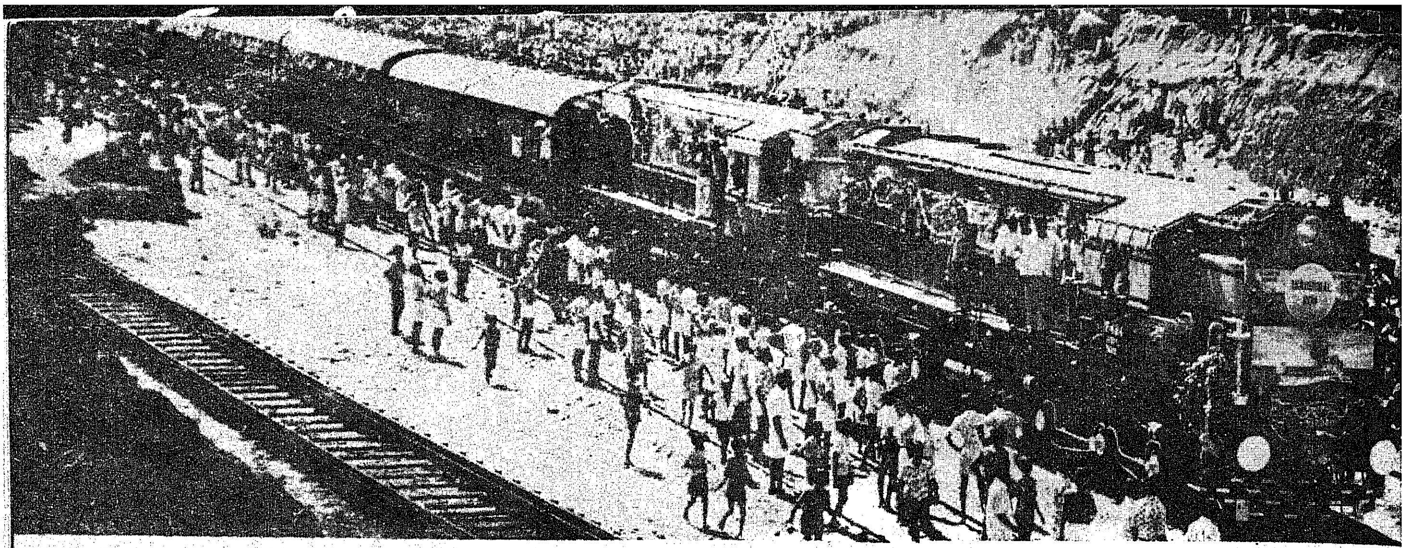

கன்னியாகுமரி திருவனந்தபுரம் அகலரயில் பாதையை 15.4.79 அன்று கன்னியாகுமரிய
மேதகு ஆளுநர் பிரபுதாஸ் பட்வாரி, மாண்புமிகு முதல்வர் திரு எம்.ஜி.ஆர் ஆகியோ

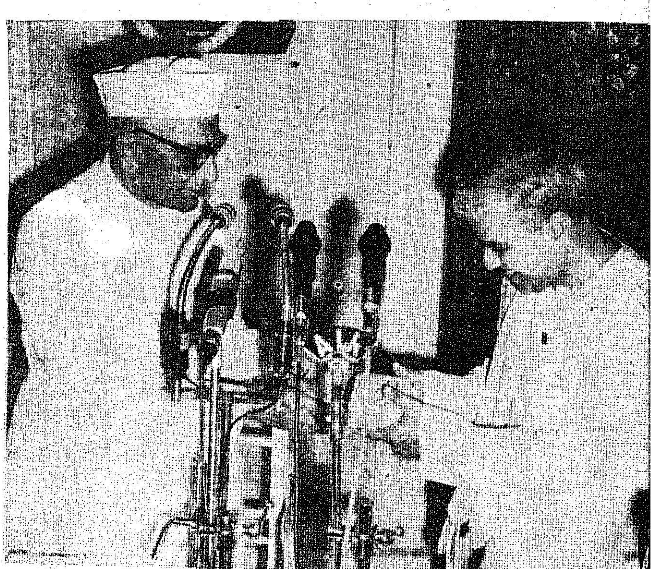

இந்திய பிரதமர் மொரார்ஜி தேசாய் அவர்கள் சென்னையில் 14-4-79 அன்று திரு எஸ் என். ஸ்ரீராம தேசிகன் மொழிபெயர்த்துள்ள தமிழ், ஆங்கில விளக்கத்துடன் கூடிய சமஸ்கிருதம் திருக்குறள் நூலின் இரண்டு தொகுதிகளை வெளியிட்டார். எரிபொருள் அமைச்சர் திரு பா. ராமச்சந்திரன் பிரதிகளை பெற்றுக் கொண்டார்.

படமும் செய்தியும்

தலைமையமைச்சர் துவக்கி வைத்தார். விழாவில் ரயில்வேத்துறை அமைச்சர் திரு மதுதந்தவதே, கலந்து கொண்டனர்.

புகுமுக வகுப்பு, பட்ட வகுப்பு, பல்கலைக் கழகத் தேர்வுகளில் உயர்ந்த அளவு தேர்வு விழுக்காட்டினைப் பெற்ற கல்லூரிகளுக்கு மாண்புமிகு கல்வி அமைச்சர் திரு செ. அரங்கநாயகம் 18.4.79ல் சென்னையில் சுழற்கோப்பைகளை வழங்கினார்.

சென்னை மத்திய கூட்டுறவு வங்கியின் திறப்பு விழா 14.4.79 அன்று நடைபெற்ற பொழுது மாண்புமிகு கூட்டுறவு அமைச்சர் திரு கே. ஏ. கிருஷ்ணசாமி, மாண்புமிகு வருவாய்த்துறை அமைச்சர் திரு எஸ்.டி.சோமசுந்தரம், கூட்டுறவுத் துறை அமைச்சரின் பேரவைச் செயலாளர் திரு ஆனூர் ஜெகதீசன் ஆகியோர் கலந்து கொண்டனர்.

அகில இந்திய தொடக்கப் பள்ளி ஆசிரியர்களின் கூட்டணி மாநாட்டை 14.4.79 அன்று தலைமை அமைச்சர் திரு மொரார்ஜி தேசாய் அவர்கள் துவக்கி வைத்தார்கள். மேதகு ஆளுநர் பிரபுதாஸ் பட்வாரி அவர்களும், மாண்புமிகு முதல்வர் திரு எம்.ஜி.ஆர். அவர்களும் கலந்து கொண்டார்கள்.

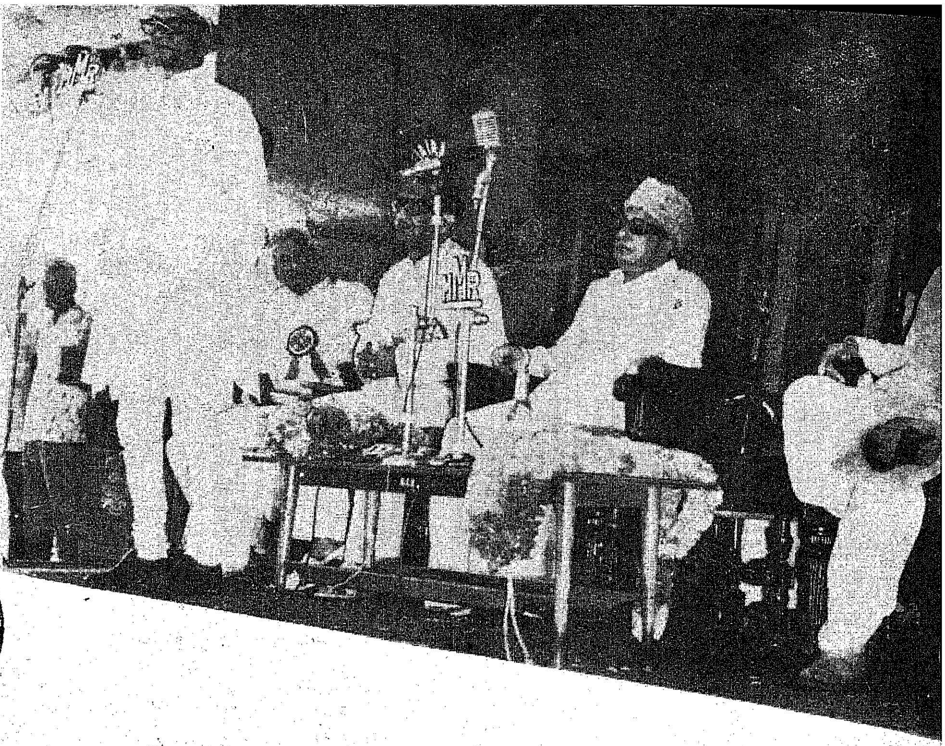

மாண்புமிகு முதல்வர் திரு எம்.ஜி.ஆர் அவர்கள் 13.4.79 அன்று தலைமைச் செயலகத்தில் தொழிலதிபர்களுடன் விவாதித்தார்.

தமிழ்நாடு மீன்வளர்ச்சிக் கழகத்தின் சார்பில் சென்னையில் 18.4.79 அன்று நடைபெற்ற கண்ணாடியிழை படகுகள் அறிமுகப்படுத்தும் விழாவினை மாண்புமிகு உணவு-மீன்வள அமைச்சர் திரு ஜி.ஆர். எட்மண்ட் துவக்கி வைத்தார்.

தமிழ்நாட்டில் தொழிலாளர் நலன்

தமிழ்நாட்டில் 1978-ஆம் ஆண்டில் தொழில் அதிபர்களுக்கும் தொழிலாளர்களுக்குமிடையே நல்லுறவு நிலவியது. தொழிலாளர்களின் நலனுக்கென உள்ள சட்டங்கள் அனைத்தின் விதி முறைகளைக் கண்டிப்பாகச் செயல்படுத்தித் தொழிலாளர்களின் நலனைப் பாதுகாப்பதே அரசின் தலையாய கொள்கையாகும்.

தொழிலாளர்களுக்கு வேலை நிறுத்தம் செய்ய உள்ள உரிமையை அரசு ஏற்றுக் கொள்ளும். அதே சமயத்தில், வேலை நிறுத்தங்கள் நிகழ்வதைத் தடுக்க அல்லது அத்தகைய வேலை நிறுத்தங்கள் நீடித்துக் கொண்டே போகும்போது அவற்றிற்கு முடிவு காண வேண்டி, தொழில் தகராறுகளில் தலையிட்டு, செவ்விய முறையில் இணக்கம் செய்வதன் மூலமும், சுமுகமாக அவற்றிற்குத் தீர்வு காண்பதன் மூலமும் உரிய காலத்தில் அவற்றைத் தீர்த்து வைப்பதென்றும் நடைமுறையை அரசு மேற் கொண்டது.

1978-இல் இம்மாநிலத்தில் 6,61,245 தொழிலாளர்களை வேலைக்கமர்த்தியுள்ள 10,541 தொழிற் பிரிவுகளில் 27-1-79 தேதி நிலவரப்படி 11 நிறுவனங்களில் மட்டுமே தொழில் தகராறுகள் எழுந்தன. அவற்றின் மூலம் 2,775 தொழிலாளர்கள் பாதிக்கப்பட்டனர்.

தமிழ்நாட்டில் பெரும்பான்மையோராக உள்ள, தொழிற் சங்க அமைப்பின் கீழ் வராத தொழிலாளர்களைப் பொறுத்த வரையில் அவர்களுக்குக் குறைந்தளவு ஊதியமும், நல்ல வாழ்க்கைத் தரமும் கிடைப்பதை உறுதி செய்யும் பொருட்டு, சட்டவழி பெற்ற அறிவிப்பின் மூலமும், சிறப்பு நடவடிக்கைகள் மூலமும் ஏற்பாடுகள் செய்வதில் தமிழக அரசு சிறப்பு நாட்டம் செலுத்தியது.

அத்தகைய தொழிலாளர்களுக்குப் பாதுகாப்பு அளிக்கவும் அவர்களது நலனை மேம்படுத்தவும் வேண்டி அவர்களுக்குக் குறைந்தளவு ஊதிய வீதங்களை அறிவிக்கவும் தொழிலாளர் நலச் சட்டங்களைச் செயல்படுத்தவும் அரசு சிறப்பு நடவடிக்கைகளை மேற்கொண்டுள்ளது. அத்தகைய நடவடிக்கைகளின் விளைவாகவும் தொழிலாளர் நலத்துறை தொழில் தகராறுகளில் தலையிட்டு இணக்க ஏற்பாடு செய்ததன் விளைவாகவும் தொழிலதிபர்களுக்கும் தொழிலாளர்களுக்கு மிடையில் சுமுகமான நல்லுறவு நிலவியதுடன், தொழிலாளர்களின் நலிந்த பிரிவினர்களின் தேவைகள் நிறைவு செய்யப்பட்டன.

முடப்பட்டிருந்த ஆலைகளைத் திறத்தல்:

செயலற்றுப்போன கீழ்க்கண்ட நிறுவனங்கள் அரசு எடுத்துக் கொண்ட முயற்சியின் விளைவாக மீண்டும் திறக்கப்பட்டு தற்போது செயல்பட்டு வருகின்றன.

1. தமிழ்நாடு ஸ்பின்னிங் மில்ஸ் திருப்பூர்:

சுமார் 101 தொழிலாளர்கள் பணிபுரியும் இந்த ஆலை 1976-ஆம் ஆண்டு அக்டோபர் திங்கள் 25-ஆம் நாளிலிருந்து செயல்படவில்லை. ஆலையினைத் திறப்பது தொடர்பாக கோயம்புத்தூர் தொழிலாளர் நல துணை ஆணையாளர், சம்பந்தப்பட்ட தரப்பினர்களுடன் பேச்சு வார்த்தை நடத்தினார். தரப்பினர்களிடையே (அதாவது குத்தகைதாரர்களான ஸ்ரீசென்கோ நிறுவனங்களுக்கும் தொழிலாளர்களுக்குமிடையே) 1978 பிப்ரவரித் திங்கள் 6-ஆம் நாளன்று ஏற்பட்ட உடன்பாட்டைத் தொடர்ந்து, 1978 20-ஆம் நாளன்று ஆலை மீண்டும் திறக்கப்பட்டுள்ளது.

2. இராஜா மில்ஸ், மதுரை:

125 தொழிலாளர்கள் பணிபுரியும் இந்த ஆலை 1976 நவம்பர் திங்கள் 20-ஆம் நாளிலிருந்து செயல்படவில்லை. இந்த ஆலை ஏல விற்பனையில் திரு ஏ. ஆர். பாலகிருஷ்ண முதலியாரால் மேற்கொள்ளப்பட்டது. இந்த ஆலை 1978 மே திங்கள் 19-ஆம் நாளிலிருந்து மதுரை ஸ்ரீஅங்கப்பா ஸ்பின்னிங் மில்ஸ் என்ற பெயரால் செயல்பட்டு வருகிறது.

துணி ஆலைத் தொழிலில் சிக்கனச் சீரமைப்பு:

1978-ஆம் ஆண்டில் தொழிலாளர் துறையின் உதவியுடன்

மேநாள் நன்னாள்

உழைக்கின்ற மக்கள்தம் உயர்வை வையம்
உள்ளத்தால் நினைக்கின்ற நாளாம்; நாடு
தழைக்கின்ற தொழில்பலவும் தரமாய் ஓங்க,
தருகின்ற கைகளுக்கு மலர்கள் சூட்டி;
கொழிக்கின்ற செல்வத்தின் அளவைப் பார்க்க
கொட்டிவிட்ட வியர்வைதனை எண்ணிப் பார்த்து;
வழிசெய்யும் உள்ளங்கள் வாழ்க! வென்றே
வாழ்த்தொலிகள் வான்முட்டும் நன்னாள் மேநாள்!

மலையெனவே நினைக்கின்றோம உழைப்பை; நல்ல
மலையருவி எனஅவர்கள் வியர்வை ஓட!
கலையெனவே நினைக்கின்றோம் திறனை; நல்ல
காட்டாற்றின் வேகம்போல் அவர்தம் வேகம்!
குலையாத நெஞ்சுரமும் கொடுமை தாங்கும்
குறுகலில்லா மனப்பரப்பும் கொண்ட வீரர்;
நிலையான சோசலிசப் பாதை சேர்க்கும்
நெடுஞ்சாலை மைல்கல்லே மேநாள் நன்னாள்!

மண்ணினின்று பொன்னெடுத்து, மரத்தை வெட்டி
மனம்மகிழும் கலைப்பொருட்கள் செய்து காட்டி
விண்ணதிர ஓசையிடும் எந்திரங்கள்,
விதவிதமாய்ச் செய்தவரை; போட்டி போட்டு
கண்ணெதிரே பசும்புரட்சி வளத்தைக கூட்டி,
கடும்இரவைப் பகலாக்க ஒலியைக் காட்டி,
எண்ணலிலாப் புதுமைகளைச் செய்தோர் தம்மை
இதயத்தில் நினைக்கின்ற நன்னாள் மேநாள்!

மன்னை. கா. கல்யாணசுந்தரம்.

துணி வகைகள் ஆலைகளில் சிக்கனச் சீரமைப்பு தொடர்பாக 52 தொழிற் தகராறுகள் தீர்க்கப்பட்டன. நேரடி பேச்சு வார்த்தை மூலம் 32 தகராறுகள் தீர்க்கப்பட்டன.

தொழிற்சங்கங்கள் :

1978 சனவரித் திங்கள் 1-ஆம் நாளன்று நிலவரப்படி 2,550 பதிவு பெற்ற தொழிற்சங்கங்கள் இருந்தன. நடப்பு ஆண்டில் 466 தொழிற்சங்கங்கள் பதிவு செய்யப்பட்டன. 244 தொழிற்சங்கங்களின் பதிவு ரத்து செய்யப்பட்டது. மூன்று சங்கங்களின் பதிவு ரத்து நீக்கிவிடப்பட்டது. 5 சங்கங்கள் கலைக்கப்பட்டன. இவ்வாண்டு இறுதி நிலவரப்படி பதிவு செய்யப்பட்ட தொழிற் சங்கங்களின் எண்ணிக்கை 2,770 ஆகும்.

தொழிற்சாலையில் ஒழுங்குமுறை விதி :

தொழிற்சாலையில் ஒழுங்கு முறை விதியைச் செயல்படுத்தும் பணியும், தொழிற்சங்கங்களை அங்கீகாரமளிக்கும் பணியும் மாநில மதிப்பீட்டுச் செயற்பாட்டுக் குழுவிடம் ஒப்படைக்கப்பட்டுள்ளது. இக்குழு 1978 சனவரித் திங்கள் 18-ஆம் நாள், 1978 சூன் திங்கள் 28-ஆம் நாள், 1978 டிசம்பர் திங்கள் 2-ஆம் நாள் ஆகிய நாட்களில் மூன்று முறை கூடியது; தொழிற்சாலையில் ஒழுங்குமுறை மீறிய 10 வழக்குகளை விசாரித்தது. 23 தொழிற்சங்கங்களை அங்கீகரிக்கப் பரிந்துரைத்துள்ளது.

தொழிலாளர் நலச்சட்டங்களுக்குத் திருத்தங்களைக் கூறுவதற்காக முத்தரப்புக்குழு :

சட்டத்திலேயே விதித்துறைக்கு வகை செய்து தொழிலாளர்களுக்குப் பயனும் பாதுகாப்பும் அளிக்க உறுதி செய்வதே அரசின் கொள்கையாகும். இதனைக் கருத்திற்கொண்டு, தற்போதுள்ள தொழிலாளர் நலச் சட்டங்களுக்குத் திருத்தங்களை எடுத்துரைக்க தொழிலதிபர்கள், தொழிலாளர்கள், சட்டமன்ற உறுப்பினர்கள், அதிகாரிகள் ஆகியோர் அடங்கிய முத்தரப்புக் குழுவை அரசு அமைத்துள்ளது. இக்குழு இதுவரையில் எட்டு முறை கூடி, தமிழ்நாடு 1947-ஆம் ஆண்டு கடைகள்-நிறுவனங்கள் சட்டம் தொடர்பாகவும், தமிழ்நாடு 1958-ஆம் ஆண்டு உணவகங்கள் சட்டம் தொடர்பாகவும் தமிழ்நாடு 1958-ஆம் ஆண்டு தொழில் நிறுவனங்கள் (தேசிய பண்டிகை விடுமுறை நாட்கள்) சட்டம் தொடர்பாகவும் திருத்தங்கள் குறித்து இக்குழு விவாதித்து முடித்துள்ளது.

சிறந்த தொழில் உறவுக்கான பரிசுத் திட்டம் :

இத்திட்டத்தின்கீழ் நிர்வாகத்தினருக்கும் தொழிற்சங்கங்களுக்கும் சிறப்புப் பரிசுகளை வழங்குவதன் மூலம், நிர்வாகத்தினருக்கும் தொழிலாளர்களுக்கும் இடையே சிறந்த தொழில் உறவைப் பராமரிக்கவும் அதைத் தொடர்ந்து பாதுகாத்து வரவும் ஊக்குவிப்பதற்காகவும் 1978-ல் தமிழ்நாடு அரசு, சிறந்ததொரு நடவடிக்கையை எடுத்தது. பரிசு பெறுவதற்கு உரியோரைத் தெரிந்தெடுக்க, உயர்நீதி மன்றத்தின் ஓய்வு பெற்ற நீதிபதி ஒருவரைத்தலைவராகக்கொண்டு முறையே தொழிலதிபர்கள், தொழிலாளர்களின் பிரதிநிதிகள் எழுவர் அடங்கிய தேர்வுக் குழு ஒன்றை அரசு அமைத்துள்ளது.

பரிசு வழங்குவதற்கான இத் திட்டம் 1978-ஆம் ஆண்டில் இருந்து செயல்படுத்தப்பட உள்ளது. இக்குழு 28-11-78-ல் கூடியது. இத்திட்டத்தின் கீழ்ப் பரிசுகளைப் பெற தொழிலதிபர்கள், தொழிற்சங்கங்கள் தாக்கல் செய்ய வேண்டிய விண்ணப்பப் படிவத்தை முடிவு செய்ததோடு விளம்பரம் முதலியவை போன்ற ஏனைய பொருட்களையும் கருதிப் பார்த்தது.

திட்டம், விண்ணப்பம் ஆகியவை செய்தித்தாள்களில் வெளியிடப்பட வேண்டுமெனக் குழு முடிவு செய்தது.

மாநிலத் தொழிலாளர் நல ஆலோசனைக் குழு :

மாநிலத் தொழிலாளர் நல ஆலோசனைக் குழு முதல் நிலை ஆலோசனைக் குழுவாகும். தொழிலாளர் சம்பந்தப்பட்ட எல்லாப் பொருட்களும், அவை குறித்து அறிவுரை பெறுவதற்கு அவற்றிற்கு அனுப்பி வைக்கப்படுகின்றன. இக்குழு 1978 பிப்ரவரியில் மீண்டும் அமைக்கப்பட்டது. அதற்குத் தொழிலாளர்

நல அமைச்சர் தலைவர் ஆவார். இதில், தொழிலதிபர்கள், தொழிலாளர் நிறுவனங்களின் பிரதிநிதிகள், மாநிலச் சட்டமன்ற உறுப்பினர்கள் ஆகியோர் உறுப்பினர்களாக உள்ளனர். இக்குழு 1978 ஆம் ஆண்டு ஏப்ரல் திங்கள் 25-ஆம் நாள், 1978-ஆம் ஆண்டு மே திங்கள் 25-ம் நாள், 1978-ஆம் ஆண்டு ஜூலைத் திங்கள் 4-ஆம் நாள் ஆகிய நாட்களில் கூடி தொழில் உறவுகள் சம்பந்தமான பல்வேறு பொருட்கள் குறித்து விவாதித்தது.

துறை அதிகாரிகள் கூட்டம் :

தொழிலாளர் நலத்துறை அதிகாரிகளின் 16-வது ஆண்டுக் கூட்டம் சென்னையில் 1978 டிசம்பரில் கூடியது. இக்கூட்டத்தில் தொழிலாளர் நல அமைச்சர் கலந்து கொண்டார். இக்கூட்டத்தில் தொழிலாளர் நல நிர்வாகம் தொடர்பான பல்வேறு பொருட்கள் குறித்தும், தொழிலாளர் நல தொழிற்சாலைச் சட்டங்களைச் செயல்படுத்துவது குறித்தும், எடைகள்-அளவைகள் சட்டத்தைச் செயல்படுத்துவது குறித்தும் விவாதிக்கப்பட்டதோடு, நிர்வாகத்தை முடுக்குவதற்கும் அதிகப்படியாகத் தொழிலாளர்களுக்கு நல நடவடிக்கைகளை நீட்டிப்பதற்கும் உரிய நடவடிக்கைகள் எடுக்கப்பட வேண்டும் என்று அரசுக்குக் கருத்துத் தெரிவிக்கப்பட்டுள்ளது.

சிரமவீர் பரிசுகளும் மாநிலப் பாதுகாப்புப் பரிசுகளும் :

மிகுந்த பாதுகாப்பு, அதிக உற்பத்தி, குறைந்த செலவு, இறக்குமதி செய்ய வேண்டிய பொருளுக்குப் பதிலாக வேறு பொருளை உற்பத்தி செய்தல் முதலியவற்றிற்கு உறுதுணை புரியும் சிறந்த கருத்தை நல்குவதன் மூலம் பொதுவாகத் தொழிற்சாலைத் திறனை மேம்படுத்துவதில் சிறந்த பணிபுரிந்த தொழிலாளர்களை மாநில அளவில் அங்கீகரித்துப் பரிசு வழங்குவதே 'சிரம வீர்' பரிசுத் திட்டத்தின் நோக்கமாகும்.

விபத்துக்கள் ஏற்படுவதைக் குறைப்பதில் நிர்வாகத்தினரிடையே சுமுகமான போட்டியை உருவாக்கும் நோக்கோடு, விபத்துக்கள் ஏற்படுவதைக் குறைக்கும் பணியில் தன்னிகரற்ற பணிபுரியும் தொழிற்சாலைகளுக்கு மாநில பாதுகாப்புப் பரிசுகள் வழங்கப்படுகின்றன.

சாதனை ஆண்டுகளாக 1976, 1977-ஆம் ஆண்டுகளுக்குரிய பரிசுகள், சென்னை, ராஜாஜி மண்டபத்தில் 1978 சனவரித் திங்கள் 22-ஆம் நாள், 1979 சனவரித் திங்கள் 19-ஆம் நாள் நடைபெற்ற விழாக்களில் வழங்கப்பட்டுள்ளன.

பரிசுத் திட்டத்தில் போட்டியிடுவதற்காக, 1978-ஆம் ஆண்டிற்கான மாநிலப் பாதுகாப்புப் பரிசுகள், சிரமவீர் பரிசுகள் ஆகியவற்றைப் பெறுவதற்குப் போட்டியிடுவதற்கான விண்ணப்பங்கள், தொழிற்சாலைகளுக்கு அனுப்பப்பட்டு வருகின்றன.

தொழிற்சாலை விபத்துக்கள்—துயர் துடைப்பு நிதி :

ஆண்டொன்றிற்கு 15,000 ரூபாய் தொடர் மானியத்துடன் அரசால் இந்நிதி ஏற்படுத்தப்பட்டுள்ளது. கல் உடைத்தல், வெடி வைத்துத் தகர்த்தல், கிணறு தோண்டுதல் அதனால் என்றுமே பணியாற்ற இயலாமற்போன தொழிலாளர்களுக்கு அல்லது மரணமடைந்த தொழிலாளரைச் சார்ந்துள்ளவர்களுக்கு இந்நிதியிலிருந்து உதவியளிக்கப்படும். 1923-ஆம் ஆண்டு தொழிலாளர்களுக்கு இழப்பீடு வழங்கும் சட்டத்தின்கீழ் இழப்பீடு வழங்குவதற்கு நிதி வசதி இல்லாத தொழிலதிபர்களின் தொழிற்சாலைகளில் பணிபுரியும் தொழிலாளர்களுக்கு அல்லது அவர்களைச் சார்ந்துள்ளோருக்கு இந்நிதியிலிருந்து துயர் தணிப்பு உதவித் தொகை அளிக்கப்படும். இழப்பீடு வழங்கப் போதுமான நிதி வசதி இல்லாத சிறிய ஒப்பந்தக்காரர்களிடம் பணிபுரியும் தொழிலாளர்கள் விபத்தில் மரணமடைந்தால் அல்லது காயமடைந்தால் அவர்களும் இந்நிதியிலிருந்து தொகை பெறுவர். 1978-ஆம் ஆண்டில் இந்நிதியிலிருந்து ஐந்து பேருக்கு 4,000 ரூபாய் துயர் துடைப்பு நிதி அனுமதிக்கப்பட்டது.

தொழிலாளர் சட்ட ஆலோசனைக் குழுக்கள் :

தொழிலாளர்களுக்குச் சட்ட ஆலோசனை வழங்குவதற்காகச் சென்னை, கோயம்புத்தூர், மதுரை ஆகிய இடங்களில் மூன்று குழுக்கள் செயலாற்றி வருகின்றன. அவை ஒவ்வொன்றும் ஓய்வு பெற்ற நீதித்துறை அதிலாளர் நல அதிகாரியாலும் நிர்வகிக்கப்படுகின்றன. போதிய நிதி வசதியில்லாத மக்களுக்குச்சட்ட ஆலோசனை வழங்குவது குறித்துத் திட்டமொன்றினை வகுப்பது பற்றி ஆய்வு செய்யும் பொருட்டு நியமிக்கப்பட்ட ஒரு நபர் குழுவால் செய்யப்பட்டபரிவுரைகளை ஒட்டி அரசால் இக்குழுக்கள் அமைக்கப்பட்டுள்ளன.

இக்குழுக்கள்தொழிலாளர்களின் முறையீடுகளைக் கனிவோடும் பரிவோடும் கேட்டறிந்து அவர்கள் தம் குறைகளைக் களைவதற்குப் பின்பற்ற வேண்டியநடைமுறைகள் குறித்து கருத்துரை நல்கி தொழிலாளர்களுக்கென்று இயற்றப்பட்ட பல்வேறு சட்டங்கள் அவை சம்பந்தப்பட்ட விஷயங்கள் ஆகியவற்றின் கீழ் நிவாரணம் பெறுவதற்குரிய முறைகளை அவர்களுக்கு எடுத்துக் கூறுகின்றன. 1978-ஆம் ஆண்டில் இந்த மூன்று குழுக்களும் 380 முறையீடுகளை விசாரித்து ஆலோசனை நல்கியுள்ளன.

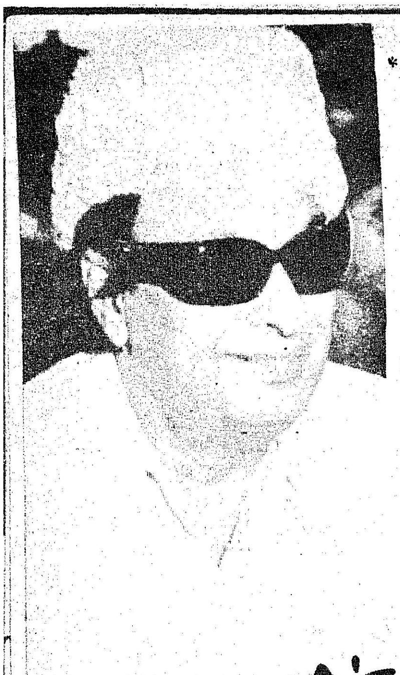

முதல்வரின் முத்துக்கள்

* நாகரிகம் என்ற பெயரில் நமது பாட்டினை இழந்துவிடக் கூடாது. தாய்மார்கள் உடை அணிவதில்கூட இந்தப் பண்பாட்டை இழந்துவிடக் கூடாது. வேட்டி, சட்டை அணிவதை அவமானம் என்று கருதக் கூடாது. அப்படிக் கருதுவது நாகரிகம் அல்ல. தேசிய உணர்வை விட்டுவிடக் கூடாது.

* எந்த ஒரு மனிதனும் எவ்வளவுதான் படித்திருந்தாலும், அனுபவம் பெற்றிருந்தாலும் சரி, மக்கள் அவரை ஆதரிக்காவிட்டால், மக்கள் அவருக்கு ஒத்துழைப்புத் தரா விட்டால் சமுதாயத்தில் நிற்க முடியாது.

* பணம் இருந்தால் மனம் இருப்பதில்லை; மனம் இருந்தால் பணம் இருப்பதில்லை. இரண்டும் இருந்து உதவி செய்யச் செலவு செய்தால் சட்டம் இடம் அளிப்பதில்லை. அப்படியிருந்தும் சேவை செய்ய முன் வருகிறவர்களைப் பாராட்ட வேண்டும். தியாகம் செய்கிறவர்களுக்குப் பாதுகாப்புத் தந்தாக வேண்டும். அவர்களுக்கு எதிர்கால உத்தரவாதம் கொடுத்தாக வேண்டும்.

* நல்ல உணர்வுகளைச் சட்டத்தின் மூலம் மட்டும் ஏற்படுத்த முடியாது.

* மனத்தைத் தூய்மையாக வைத்திருப்பதன் மூலம் பண்புக்கும், பாங்குக்கும் நாம் சொந்தக்காரர்கள் ஆகவேண்டும்.

* பதவி வரும்போது அந்தச் சூழ்நிலைக்கேற்ப மனநிலை மாறும். அப்படி மாறக்கூடாது என்பதை அமரர் அண்ணா அவர்கள் சொன்னார்கள். அதைத்தான் இந்த அரசும் கடைப்பிடிக்கிறது.

* உண்மையைப் பேசுகின்ற மனப்பக்குவம்—துணிச்சல் உள்ளவர்கள் எந்த இடத்திலும், யாருக்கும் பயந்து நடக்க மாட்டார்கள்.

* ஏழைகளைக் கடவுள் உருவாக்கவில்லை இந்தச் சமுதாயம்தான் உருவாக்குகிறது. நாம்தான் உருவாக்குகிறோம். இந்தச் சமுதாய அமைப்பை மாற்றியமைக்க நாம் வழிகாணவேண்டும். ஏழைகள் என்று ஒரு பிரிவும், அவர்களுக்கு இரக்கம் காட்டச் சிலரும் இருக்கும் சமுதாயம் தேவையா? இந்த அமைப்பு மாறியாக வேண்டும்!

தமிழ்நாடு தொழிலாளர் கல்வி நிறுவனம்:

பின்வரும் நோக்கங்களுக்காகத் தமிழ்நாடு தொழிலாளர் கல்வி நிறுவனம் தொடங்கப்பட்டது:

* பொதுத் துறை, தனியார் துறை தொழில் நிறுவனங்களில் பணியாற்றும் தொழிலாளர்களுக்கு (உடலுழைப்பாளர்கள், எழுத்தர்கள் தொழில் நுட்பப் பணியாளர்கள்) தொழிலாளர் சட்டம், தொழிலாளர் கொள்கைகள் தொடர்பான எல்லா அம்சங்களும் கற்பிக்கப்படுகின்றன. அவ்வாறு கற்பிக்கையில், தொழிற்சங்கங்களுக்குத் தொழிலாளர்களிடையே இருந்து தலைவர்களைத் தேர்ந்தெடுப்பதனால் ஏற்படும் நன்மைகள் வலியுறுத்திக் கூறப்படுகின்றன.

* பொதுத்துறை, தனியார் துறை தொழில் நிறுவனங்களிலுள்ள நிர்வாக அதிகாரிகளுக்குப் பயிற்சி அளித்தல்.

* தொழிலாளர் சட்டங்களை நிர்வகித்தல், செயற்படுத்துதல் ஆகியவற்றுக்குப் பொறுப்பு வகிக்கின்ற தொழிலாளர் நலத் துறை அதிகாரிகளுக்குப் பயிற்சி அளித்தல்.

* கூட்டுறவுச் சங்கங்களிலும் உள்ளாட்சி மன்றங்களிலும் தொழிலாளர்களுடனும் பணியாளர்களுடனும் தொடர்புள்ள அதிகாரிகளுக்குப் பயிற்சி அளித்தல்.

உழைப்பவர் உலகம்:

தொழிலாளர் நல ஆணையாளரின் பொறுப்பின் கீழ் இயங்கி வந்த இந்த நிறுவனத்தை அரசு, ஒரு தனித் துறையாக அமைத்தது. அவ்வாறு இந்த நிறுவனத்தின் தரத்தை உயர்த்தும் வகையில் இது தற்போது ஆற்றிவரும் பணிகளுடன், தொழிலாளர்களுக்குப் பயனளிக்கும் வகையில் தொழிலாளர் சட்ட நூலைத் தமிழில், வெளியிடும் பணியையும் மேற்கொள்ள வேண்டும் என்றும் அத்துடன், பல்வேறு தொழிலாளர் சட்டங்களையும் நீதிமன்ற முடிவுகளின் மீதான குறிப்புரையுடன் தமிழில் வெளியிடும் பொறுப்பையும் இந்த நிறுவனம் மேற்கொள்ள வேண்டும் என்றும் அரசு உத்தரவிட்டது. தொழிலாளர் சட்ட நூல் 'உழைப்பவர் உலகம்' என்னும் பெயரில் தமிழில் வெளியிடப்படுகிறது. இந்நூலை முதலமைச்சர் அவர்கள் அறிஞர் அண்ணாவின் பிறந்த நாளான 1978 செப்டம்பர் திங்கள் 15-ஆம் நாளன்று வெளியிட்டார்.

(தமிழ்நாடு சட்டப் பேரவையில் 19-4-1979 அன்று அளிக்கப்பட்ட தமிழ்நாட்டில் தொழிலாளர்கள் நிலைமை பற்றிய கொள்கை விளக்கக் குறிப்பிலிருந்து தொகுக்கப்பட்டவை).

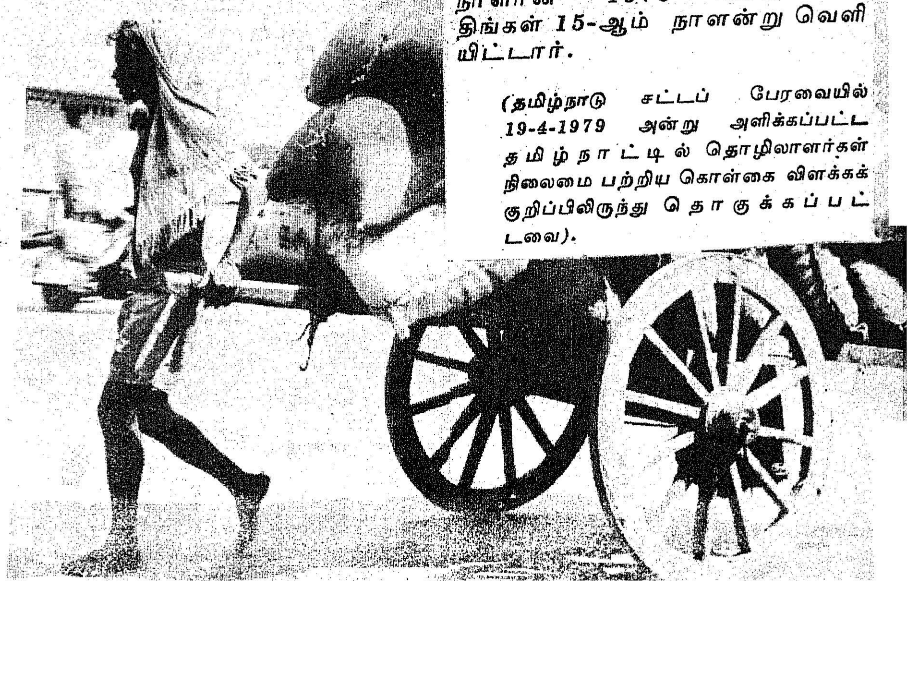

வழிகாட்டிய ஒளி விளக்கு

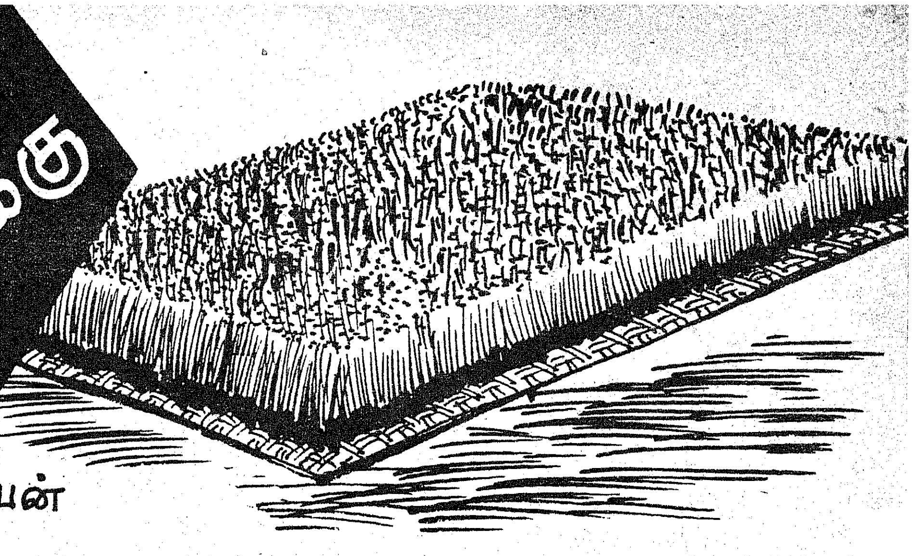

-எ. ராஜப்பன்

காலைக் கதிரவன் தன் செங்கதிர்களை வீசிக்கொண்டு வெளிக்கிளம்புகிறான். படுக்கையிலிருந்து எழுந்து வீட்டிற்கு வெளியில் வந்து வானத்தை அண்ணாந்து பார்த்தேன். என்னை அறியாமலே நீண்ட பெருமூச்சு ஒன்று வெளிக் கிளம்பியது. ஆம். நான் எதை எதிர்பார்த்தேனோ அது என் கண்களுக்குத் தென்படவே இல்லை. இது இன்று நேற்று ஏற்படும் அனுபவமல்ல. சென்ற இரு மாதங்களாக அன்றாடம் நடைபெறும் நிகழ்ச்சி. நாட்கள் கடந்து செல்லச் செல்ல என் பெருமூச்சில் வேகமும் மனச் சோர்வும் அதிகரித்து வந்தன.

இந்நிலை நீடிக்குமானால்..... 'உழுதுண்டு வாழ்வாரே வாழ்வார்—மற்றெல்லாம் தொழுதுண்டு பின் செல்பவர்' என்ற வள்ளுவரின் குறள் ரீங்காரம் செய்தது.

இத்தனை ஆண்டுளாக உழுது பயிரேற்றி அறுவடை செய்து மன மகிழ்வோடு வாழ்ந்த எனக்கு இப்படி ஒரு சோதனையா? தன்னிறைவோடு வாழ்ந்த எனக்குப் பிறரின் தயவை நாடும் நிலை வந்து விடுமோ? உள்ளம் வேதனையால் துடித்தது. வானத்தில் மேகங்களின் அம்சத்தையே காணோம். மழை பொய்த்து விட்டது. இதற்குள் நாற்றுநட்டு ஒரு மாத பயிராக இருக்க வேண்டிய தருணம் மழை இல்லை. அணைகளிலும் தண்ணீர் இல்லை.

வேதனை உள்ளத்தில் உறவாட, சஞ்சலம் ஊஞ்சலாட செய்வழி தெரியாது, திகைத்து வீட்டில் யோசனையுடன் உட்கார்ந்திருந்தேன்.

''ஐயா'' என்று யாரோ அழைப்பது கேட்டு வெளியில் வந்து ''யார்-என்ன வேண்டும்'' என்று வினவினேன்.

''நான் குருத்தங்கோடு ஒன்றிய விவசாய அதிகாரி. இவர்கள் என்னுடைய சக ஊழியர்கள்!''

விவசாய அதிகாரி என்றதும் அறியாமலே ஒரு உற்சாகம் ஏற்பட்டது. என்னுடைய சோதனைக்கு ஒரு மாற்று வழி கூற மாட்டார்களா என்ற நம்பிக்கையுடன் அவர்களை அமர வைத்தேன்.

''விரிவிளை பகுதியில் விளக்கப்பண்ணை ஒன்றை அமைக்க இருக்கிறோம். அந்தப் பகுதியில் உங்களுடைய வயலும் இருக்கிறது. அது சம்பந்தமாகப் பேச வந்தோம்'' என்றார் விவசாய அதிகாரி.

''ஆமாம் 35 சென்டு நிலமிருக்கிறது. பண்ணை அமைப்பதால் என்ன பயன்?''

''இப்பண்ணை எங்கள் மேற்பார்வையில் நடத்தப்படும். விதை கட்டுவதிலிருந்து அறுவடை வரை இலாகா சிபாரிசுபடி சாகுபடி செய்ய உதவி செய்வோம். எல்லா விவசாயிகளும் ஒத்துக் கொண்டு விட்டார்கள். உங்கள் அனுமதியைக் கேட்கத்தான் வந்தோம்''.

''நல்லது. ஆனால் மழையும் இல்லை. கால்வாயில் தண்ணீரும் இல்லை. பிற விவசாயிகள் தண்ணீர் உள்ள இடங்களில் நாற்றங்கால் போட்டு விட்டார்கள். எனக்கு வேறு வசதி இல்லாததால் நாற்றங்காலும் போடவில்லை; நான் எப்படி அவர்களோடு சேர்ந்து நடவு செய்ய முடியும்!'' என்ற க்வலையை தெரிவித்தேன்.

''இதற்கு நீங்கள் கவலைப்பட வேண்டியது இல்லை. அதற்கு மாற்று வழி ஒன்று கண்டு பிடித்துள்ளோம். பாய் நாற்றங்கால் என்பது அதன் பெயர். இதற்குத் தனியாக நிலம் தேவையில்லை. வீட்டின் பின் பக்கத்திலோ வராந்தாவிலோ தயார் செய்யலாம். செலவும் குறைவு. ஒரு ஏக்கருக்கு 20 ச. மீட்டர் பாய் நாற்றங்கால் போதும்''.

அவர் கூறியதைக் கேட்டதும் எனக்கு ஆச்சரியமாகவும் அதே நேரத்தில் நல்ல பலனைத் தருமா என்ற சந்தேகமும் எழுந்தது. நாம் செய்வதை விட அவர்களே அதை செய்து காட்டினால் என்ன என்ற கேள்விக் குறியும் எழுந்தது.

''ஐயா! ஏற்கெனவே மனம் நொந்து இருக்கிறேன். புதிய உத்திகளில் எனக்கு அனுபவம் கிடையாது. நான் அதைச் செய்து நஷ்டமேற்பட்டால் அதை என்னால் தாங்கிக் கொள்ளும் சக்தியும் இல்லை. ஆதலால் எனக்காக ஒரு உதவி செய்வீர்களா?''

''சொல்லுங்கள். எது வேண்டுமானாலும் செய்கிறோம்.''

''எனக்கு இருக்கிற 35 சென்டு நிலத்திற்கும் நீங்களே பாய்நாற்றங்கால் தயார் செய்து தாருங்கள். அதற்கான சிலவைத் தந்து விடுகிறேன்.''

''சரி, எங்கள் ஊராட்சி ஒன்றிய அலுவலக வளைவிற்குள் பாய் நாற்றங்கால் அமைத்துத் தருகிறோம். 24-7-78 அன்று அலுவலகத்திற்கு வாருங்கள். பாய் நாற்றங்கால் தயார் செய்து விடுவோம்.''

எனக்குப் பெரும் நிம்மதி ஏற்பட்டது. நாற்றுப் பாயும் வருவதாகக் கூறி அவர்களுக்கு விடை கொடுத்தனுப்பினேன்.

24-7-78 அன்று காலை ஒன்றிய அலுவலகத்திற்குச் சென்றேன். விவசாய அதிகாரியும்

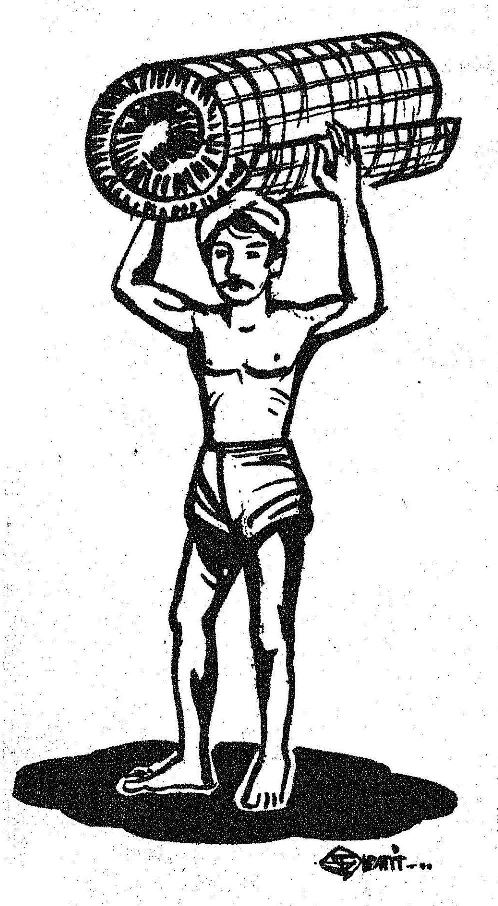

சக ஊழியர்களும் தயாராக இருந்தார்கள். விவசாயக் கிடங்கியின் பக்கத்திலுள்ள பந்தலில் முளை கட்டிய ஆடுதுறை 31 வித்துக்களை பெலிஸ்டின் என்ற புதிய மருந்தில் நனைத்து 5 ச. மீட்டரில் பாய் நாற்றங்கால் அமைத்தார்கள்.

நாற்றங்கால் அமைக்கும் பிரச்னை தீர்ந்து விட்ட மன நிறைவோடு வீடு திரும்பினேன். இரண்டு வாரங்கள் சென்றன. கால்வாயில் தண்ணீர் வந்துவிட்டதால் என் பக்கத்து வயல்களில் எல்லாம் நடவு துரிதமாக நடந்தது. நாமும் உடனடியாக நடாவிட்டால் அறுவடை பிந்திவிடுமே என்ற எண்ணம் எழுந்தது. நாற்றங்கால் அமைத்து இரு வாரங்கள் தானே ஆயிற்று? எவ்வாறு நடவு செய்யப் போகிறோம் என்ற கவலையுடன் ஒன்றிய அலுவலகம் சென்று விவசாய அதிகாரியிடம் நிலைமையை விவரித்தேன்.

''இதற்கா கவலைப்படுகிறீர்கள். நாளையே நட்டுவிடுவோம்!'' அவரது பதில் என்னை ஆச்சரியத்தில் ஆழ்த்தியது.

''எப்படிங்க முடியும்? நாற்று இரண்டு வாரம் தானே ஆயிற்று?''

''இரண்டு வார நாற்றுத்தான். அதனால் ஒன்றும் பாதகமில்லை. வாருங்கள். நாற்றங்காலைப் பார்க்கலாம்'' என்று கூறி அழைத்துச் சென்று நாற்றங்காலைக்காட்டினார். பிரமிப்பால் என்ன பேசுவதென்றே தெரியவில்லை எனக்கு. நாற்றுக்கள் கம்பீரமாக நின்றதோடு 24 நாட்கள் மதிக்கக்கூடிய அளவில் வளர்ந்துநின்றன.

விரைவாக வீட்டை அடைந்து நடவிற்கான ஏற்பாடுகளைச்செய்தேன், மண் பரிசோதனை ஆய்வில் 61 தழைச்சத்து 13 மணிச்சத்து 20 சாம்பல் சத்து போட வேண்டுமென்று சிபாரிசு செய்திருந்ததைக் கணக்கிட்டு அடியுரங்களை வாங்கினேன்.

8-8-78 அன்று காலையில் 15 நாட்களுடைய நாற்றுக்கள் 6'' × 4'' என்ற முறையில் நடவு செய்யப்பட்டது. விவசாய அதிகாரியும் ஊழியர்களும் உடனிருந்து கண்காணித்தது கண்டு பெருமைப்பட்டேன். நிலம் என்னுடையதாக இருந்தாலும் பயிர்ச் செலவுகள் நான் செய்தாலும் பயிரேற்றிய பெருமை அவர்களையே சாரும்.

அதைத் தொடர்ந்து எல்லா முறைகளும் மேலுரமிடல், இரண்டு முறை பயிர் பாதுகாப்பு செய்தல் ஆகிய அனைத்தும் அவர்களின் சிபாரிசுப்படியும் மேற்பார்வையிலும் நடைபெற்றன. பயிர் தழைத்தோங்கி வளர்ந்ததைக் காண என் கண்களுக்கு மட்டுமல்ல, இதர விவசாயிகளுக்கும் கண்கொள்ளாக் காட்சியாக இருந்தது.

அறுவடை நாள். அறுவடை செய்து மகசூல் கணக்குப் பார்வையிடப்பட்டது. ஆச்சரியத்தால் என் கண்கள் விரிந்தன. உள்ளம் உவகையால் நிறைந்தது. 35 சென்டிலிருந்து 10.5 கோட்டை நெல் (630 கிலோ) களஞ்சியத்தை நிரப்பின.

வறட்சியின் காரணமாக முதற்போகம் போட முடியுமா? தண்ணீரில்லாதபோது நாற்றங்கால் அமைக்க முடியுமா? தன் தேவைக்குப் பிறரின் தயவை நாடும் அவல நிலை வந்துவிடுமா என்ற கேள்விகளுக்குத் தக்க விடையாக, சவாலாக வந்தது பாய் நாற்றங்காலே. இந்த முறையை நான் கடைபிடித்திராவிட்டால் பயிரேற்றிருக்கவும் முடியாது. அரிசி கடன் வாங்க வேண்டிய சூழ்நிலையும் ஏற்பட்டிருக்கும். ஆதலால் 'பாய் நாற்றங்காலை நல்வாழ்வுக்கு வழிகாட்டிய ஒளி விளக்கு' என்று கூறினால் அது மிகையாகாது.

முதன்மை வகிக்கும் கதர் உற்பத்தி

கதர் கிராமத் தொழில்கள் கமிஷனின் தமிழ்நாடு பிரிவு அடுத்த நிதியாண்டில் கூடுதலாக 15,500 வேலைவாய்ப்பு வசதிகளை உருவாக்கும். தற்போது தமிழ்நாடு மாநிலத்தில் கதர் கிராமத் தொழில்கள் துறையில் நான்கு இலட்சத்துக்கு மேற்பட்ட மக்கள் வேலைவாய்ப்புப் பெற்றிருக்கின்றனர்.

1977-78-ஆம் ஆண்டில் தமிழ்நாடு க்தர் உற்பத்தித் துறையில் இந்தியாவிலேயே முதலாவது இடத்தை வகிக்கின்றது. இந்த ஆண்டில் 45 இலட்சம் மதிப்புள்ள கதர்த் துணிகள் உற்பத்தி செய்யப்பட்டன. இந்த ஆண்டில் நமது நாடு முழுவதும் 64 கோடியே 87 இலட்சம் ரூபாய் மதிப்புள்ள கதர் பொருட்கள் உற்பத்தி செய்யப்பட்டன.

தமிழ்நாட்டில் 1977-78-ஆம் ஆண்டில் அனைத்து கிராமத் தொழில்கள் துறையிலும், 25 கோடியே 7 இலட்சம் ரூபாய் பெறுமானமுள்ள பொருட்கள் உற்பத்தி செய்யப்பட்டன. கிராமத் தொழில்கள் துறையில் 3 கோடியே 60 இலட்சத்து 54 ஆயிரம் ரூபாய் மதிப்புள்ள எண்ணெய் உற்பத்தி செய்யப்பட்டது. அடுத்து 10 கோடியே 18 இலட்சத்து 33 ஆயிரம் ரூபாய் மதிப்புள்ள பனைவெல்லம் உற்பத்தி செய்யப்பட்டது.

கிராமத் தொழில்கள் துறையில் மொத்தம் 3 இலட்சத்து 2 ஆயிரம் பேர் வேலைவாய்ப்புப் பெற்றிருக்கின்றனர். இதில் பனை வெல்லத் தொழிலில் மட்டும் சுமார் 2 இலட்சத்து 34 ஆயிரம் பேர் வேலைவாய்ப்புப் பெற்றிருக்கின்றனர்.

தமிழ்நாடு முழுவதும் மொத்தமுள்ள 1500 குடிசைத் தொழிலில் தீப்பெட்டி தயாரிக்கும் பிரிவுகளில் 132 பிரிவுகள் அரிசனங்களால் நடத்தப்படுகின்றன.

தீக்குச்சியின் கதை

"ஏன்னங்க...தம்பி அங்க இருக்கானா?''

''ஏன் மாலதி, அவனுக்கு இப்ப ஒண்ணும் வேலை கொடுக்காதே...படிச்சிக்கிட்டிருக்கான்.

''இல்லேங்க.. தீக்குச்சி தீந்து போச்சு...ஓடிப்போயி ஒருபெட்டி வாங்கி வரச் சொல்லுங்களேன்''

எல்லா வீடுகளிலும் நமக்கு மிகவும் பழக்கப்பட்ட, அடிக்கடி கேட்கும் கோரிக்கை குரல்தான்! அவசியமாய் இருக்க வேண்டிய தீப்பெட்டி இந்த வீட்டில் சற்று அவசரமாய் தேவைப்படுகிறது!

வத்திப்பெட்டி, நெருப்புப் பெட்டி, தீப்பெட்டி என வெவ்வேறு பெயர்களால் அழைக்கப்படும் இத்தீப்பெட்டி இருள் நீக்கி ஒளிதருவது மட்டுமல்ல, இத்தொழிலை நம்பி வாழ்ந்து வரும் பல குடும்பங்களின் வாழ்க்கையில் ஒளியேற்றி வைத்தும்வருகிறது.

அன்றாட வாழ்க்கையில் பயன்படும் அவசியத் தேவைகளுள் ஒன்றான, தீப்பெட்டி உற்பத்தியில் நமது தமிழ்நாடு, அகில இந்திய அளவில், முதலிடத்தை வகித்து வருகிறது. தீப்பெட்டி தொழில் வளர்ச்சிக்கென தமிழ்நாடு அரசு மேற்கொண்டு வரும் நடவடிக்கைகள் இச்சிறப்பை ஏற்படுத்தியுள்ளன.

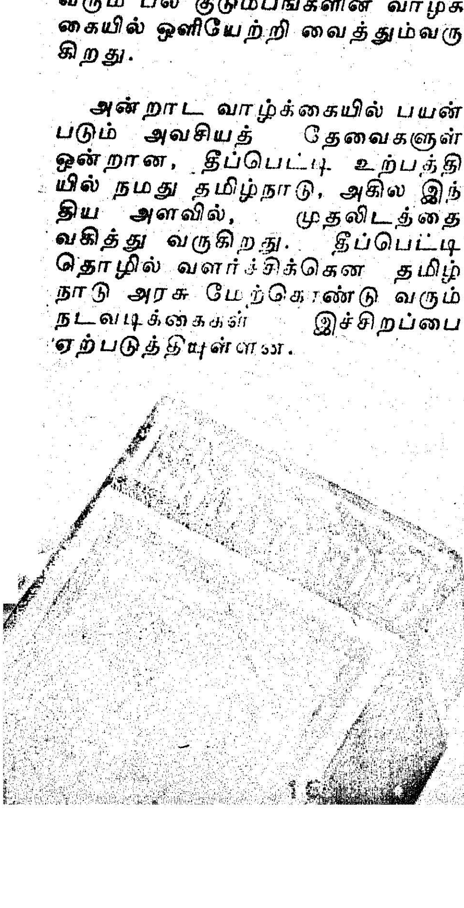

தீப்பெட்டியின் வரலாறு

ஆதிமனிதன் உலர்ந்த குச்சிகளை ஒன்றோடொன்று பன்முறை தேய்த்து, உராய்வின் காரணமாக தீப்பொறி பறக்க அதனருகே உலர்ந்த புல் முதலியவற்றை வைத்துத் தீ மூட்டினான். பிறகு சக்கி முக்கிக் கல் பயன்பட்டது. இம்முறைகளில் தீ மூட்ட வெகுநேரம் பிடிக்கும் பின்னர் இரசாயனப் பொருட்களைக் கொண்டு தீ மூட்டும் பழக்கம் வந்தது. ஆனால் அம்முறையைக் கையாள்வதும் வசதியாக இல்லை.

இக்காலத்துத் தீக்குச்சியைப் போன்ற ஒரு வகையான தீக்குச்சியை ஜான் வாக்கர் என்ற ஆங்கிலேயர் 1827ல் முதன் முதலில் செய்தார். ஆண்டிமணி சல்பைடு, பொட்டாசியம் குளோரேட்டு, வேலம் பிசின் ஆகியவற்றின் கலவையைக் மூன்று அங்குல நீளமுள்ள மெல்லிய குச்சியின் முனையில் பூசி இவர் தீக்குச்சி தயாரித்தார். உப்புத்தாள் போன்ற ஒரு காகிதத்தின்மீது இக்குச்சி முனையைத் தேய்த்தால் வடித்துக் கொண்டே எரியும்.

விஞ்ஞான வளர்ச்சிக்கேற்ப தீக்குச்சிகள் தயாரிக்கும் முறையில் தற்போது பல மாறுதல்கள் ஏற்பட்டுள்ளன. தீக்குச்சி செய்வதற்கேற்ற பைன் அல்லது ஆஸ்பென் (Aspen) மரங்களை மெல்லிய குச்சிகளாக வெட்டிக் கொள்வர். இக்குச்சிகளைச் சட்டகங்களிலிட்டு (Frame) நிரப்பி அவற்றை பரபின் மெழுகில் மூழ்க வைத்து எடுப்பர். பாஸ்பர செஸ் குவிசல்பைடு (Phospherouses quisulphid) பொட்டாசியம் குலோரேட்டு, பொடித்த மண், படிகக் கல் (Quartz) கண்ணாடி பிசின் சாயம், துத்தநாக ஆக்ஸைடு போன்ற இரசாயனப் பொருட்களைத் தக்க விகிதத்தில் கலந்து அரைத்து, கிடைக்கும் இரசாயனக் கலவைக் குழம்பில், சட்டகத்திலுள்ள குச்சியின் முனைகளில் தோய்த்தெடுப்பர். இவ்வாறு தோய்க்கும்பொழுது இரசாயனக் கலவை முனைகளில் அளவோடு ஒட்டிக் கொள்ளும். இச் சட்டகங்களை உலரவிட்டு நன்கு உலர்ந்த பிறகு குச்சிகளை தீப்பெட்டிகளில் நிரப்பி சீட்டு ஒட்டி விற்பனைக்கு அனுப்புவர். தீப்பெட்டி செய்வதற்கு ஏற்ற மரத்தை மிக மெல்லிய தகடு போன்ற பலகைகளாகத் தயாரித்து அவற்றை வேண்டிய அளவில் மடித்துக் காகிதம் தயாரிக்கிறார்கள். தீப்பெட்டியின் ஓரங்களில் இரசாயனக் கலவை பூசி உலரவைக்க வேண்டும்.

அரசின் நடவடிக்கைகள்

நாட்டின் மொத்தத் தேவையில் 30 சதவீதத்தை விம்கோ கம்பெனிக்கும், மீதமுள்ள 70சதவீதத்தை கையினாலேயே செய்யப்படும் தீப்பெட்டித் தொழில் பிரிவுகளுக்கும் மத்திய அரசு ஒதுக்கியுள்ளது. கையினால் செய்யப்படும் தீப்பெட்டித் தொழில் முழுஅளவில் தமிழகத்திலும், குறிப்பாக, இராமநாதபுரம், திருநெல்வேலி ஆகிய மா

வட்டங்களில் பின்தங்கிய பகுதிகளிலே வளர்ந்து வருகின்றன. தவிரவும் உலர்ந்த சீதோஷ்ண நிலை பரவியுள்ள இடங்களே இத்தொழிலுக்குச் சாதகமான இடங்கள் என்பதால் மழையின்றி இருக்கும் தமிழ் நாட்டின் பிற்பட்ட பகுதிகளில் இத்தொழில் வளர வாய்ப்புக்களும் வசதிகளும் உள்ளன. எனவே, இராமநாதபுரம், திருநெல்வேலி மாவட்டங்களில் மட்டும் வளர்ந்துள்ள இத்தொழில் மற்ற மாவட்டங்களின் பின்தங்கிய பகுதிகளிலும் வளரவேண்டும் என்ற கருத்தில் தமிழக அரசு கூட்டுறவுச் சங்கங்களை அந்தந்த மாவட்டங்களிலேயே அமைக்கத்தக்க நடவடிக்கைகள் எடுத்து வருகிறது.

தொழில் வளர்ச்சியில் கூட்டுறவின் பணி

75 மில்லியன் தீப்பெட்டிகள் மட்டும், ஆண்டுதோறும் உற்பத்தி செய்யும் திறனுள்ள தொழிற்கூடங்களுக்கு மத்திய அரசு கலால் வரிச்சலுகை அளிக் அளிக்கிறது. எனவே, சிறு சிறு தொழிற்கூடங்கள் பிற்பட்ட பகுதிகளிலே பல மாவட்டங்களில் துவக்கப்பட்டு வருகின்றன. இம்மாதிரி தொழிற்கூடங்கள் அமைந்துள்ள சிறு தீப்பெட்டி உற்பத்தியாளர்கள் தங்களுக்குத் தேவையான மூலப்பொருட்கள் அனைத்தையும் மற்ற மாநிலங்களிலிருந்து பெறுவது மிகவும் சிரமம் என்பதாலு-. உற்பத்தியான தீப்பெட்டிகளை வடமாநிலங்களில் உள்ள சந்தைகளில் விற்பனை செய்வது கடினம் என்ற காரணத்தினாலும் தமிழக அரசு இந்தச் சிறு உற்பத்தியாளர்களுக்கு உதவ, ஆங்காங்கே சிறு தீப்பெட்டி உற்பத்தியாளர்கள் சேவை தொழிற் கூட்டுறவு சங்ககங்களைத் துவக்குவதற்கு உதவி செய்து வருகிறது. 1963 ஆம் ஆண்டு முதலாவதாக துவக்கப்பட்ட சங்கம் வெற்றிகரமாகச் செயல்பட்டு உற்பத்தியாளர்களுக்கு நல்ல பல சேவைகளைச் செய்ததால் உற்பத்தியாளர்களிடையே விழிப்புணர்ச்சி ஏற்பட்டு இதுபோல் பல கூட்டுறவுச் சங்கங்களை அமைத்துத் தரவேண்டுமென்று அரசை அணுகினர். இது வரை, அதுபோன்ற 17 கூட்டுறவுச் சங்கங்கள் தமிழக மெங்கும் அமைக்கப்பட்டு, சீரிய முறையில் செயல்பட்டு வருகின்றன. தற்போது சாத்தூர், கோவில்பட்டி, கடைய நல்லூர், சிவகாசி, குடியாத்தம், பொள்ளாச்சி, புதுக்கோட்டை, முதுகுளத்தூர், அருப்புக்கோட்டை, தஞ்சாவூர் மற்றும் விளாத்திகுளம் ஆகிய இடங்களில் இந்த 17 கூட்டுறவு சங்கங்களும் இயங்கி வருகின்றன. சிறு தொழிற்கூடங்கள் தமிழகமெங்கும் துவக்கப்பட்டு வருவதால் ஏனைய மாவட்டங்களிலும் இது போன்ற கூட்டுறவுச் சங்கங்கள் வரும் ஆண்டுகளில் துவக்கப்பட உள்ளன.

சேவைக் கூட்டுறவுச் சங்கங்களின் உறுப்பினர்களாக உள்ள தீப்பெட்டி உற்பத்தியாளர்கள் ரூ. 500-பங்குத் தொகையாகச் செலுத்தினால் ரூ. 3000 வரை கடனாக அரசு கொடுத்து அந்தத் தொகையை உற்பத்தியாளர்கள் சார்ந்துள்ள கூட்டுறவுச் சங்கங்களிலே பங்குத் தொகையாகச் செலுத்த உதவுகிறது. இது போன்று ரூ. 3500 பங்குத் தொகையாகச் செலுத்தியுள்ள உறுப்பினர்களுக்கு 75 சதவிகிதம் வரைக்கும் கடன் முறையில் தீப்பெட்டி உற்பத்தி செய்வதற்கான எல்லாவிதமான கச்சாப் பொருட்களையும் அந்தந்த சங்கங்களே அளிக்கின்றன. உறுப்பினர்கள் உற்பத்தி செய்யும் தீப்பெட்டிகள் அனைத்திற்கும் சங்கமே கலால் வரி செலுத்தி உறுப்பினர்களிடமிருந்து பெறும் தீப்பெட்டிகளின் மதிப்பில் 90 சதவீத தொகையை முன்பணமாகத் தருவதுடன் தீப்பெட்டிகளை நல்ல விலைக்கு வட மாநிலங்களில் விற்பனை செய்ய ஏற்பாடுகள் செய்கின்றன. இவ்விதம் தம் உறுப்பினர்களுக்காக சேவை செய்வதற்காக அந்தந்த சங்கங்கள், அவைகளின் நிர்வாகச் செலவிற்காக பண்டல் ஒன்றுக்கு ஒரு ரூபாய் வீதம் உறுப்பினர்களிடமிருந்து பெறுகின்றன. ஆண்டு இறுதியில் மிகுந்த இலாபம் பெறும் சங்கங்கள் ஏற்கெனவே வசூல் செய்த கமிஷன் தொகையில் பெரும் பகுதியை உறுப்பினர்களுக்கே திருப்பிக் கொடுத்து விடுகின்றன.

தீப்பெட்டி உற்பத்தியாளர்களுக்கு உதவுவது போன்றே இத்தொழிலிலே ஈடுபட்டுள்ள தொழிலாளர்க்காகவும், தமிழக அரசு கூட்டுறவு சங்கங்களை அமைத்துத் தருகிறது. 75 மில்லியன் தீப் பெட்டிகள் உற்பத்திச் செய்யும் தொழிற் கூடங்களுக்கு மட்டுமே மத்திய அரசு கலால் வரிச்சலுகை அளித்து வருகிறது. எனவே 20 முதல் 30 தொழிலாளர்கள் கொண்ட சிறு சிறு சங்கங்கள் தமிழக அரசினால் அமைக்கப்பட்டு வருகின்றன. அவைகள் மூலப்பொருட்களை கொள்முதல் செய்து தீப்பெட்டிகளை வசதியாக நல்ல விலைக்கு விற்பனை செய்ய இயலாதாகையால், இதுபோன்ற சங்கங்கள் அப்பகுதியிலே இயங்கி வரும் சிறு தீப்பெட்டி உற்பத்தியாளர்கள் சேவைக் கூட்டுறவுச் சங்கங்களிலே உறுப்பினர்களாகச் சேர்ந்து ஏனைய சிறு உற்பத்திளர்கள் பயன்பெறுவதுபோன்றே பயன் பெறுகின்றன. தாழ்ந்த நிலையிலே வாய்ப் பற்றிருக்கும் தொழிலாளர்க்கு வாய்ப்பளிக்கும் பொருட்டு இதுபோன்ற சங்கங்களை பெருமளவில் தோற்றுவிக்க தமிழக அரசு நடவடிக்கைகள் மேற்கொண்டு வருகிறது. இச்சங்கங்களில் சங்கம் ஒன்றுக்கு ரூ. 7500 வீதம் தமிழக அரசு பங்கு முதலீடு செய்கிறது. இவ்வாண்டு இறுதிக்குள் இத்தகைய சங்கங்களின் எண்ணிக்கை 90 வரை உயரும் என்பதுடன், வரும் ஆண்டுகளிலும் தமிழகமெங்கும் பெருமளவில் சங்கங்கள் துவக்கப் படக்கூடிய வாய்ப்புகள் உள்ளன.

இத்தொழிலை புதிதாக ஒரு பகுதியில் பரப்ப வேண்டுமென்றால் அப்பகுதியிலே வாழும் தொழிலாளர்க்கு இத்தொழிலை கற்றுத் தர வேண்டும். அதற்காக சில பகுதிகளில் பெண்களுக்குப் பெட்டித் தொழில் பற்றிய பயிற்சி அளிப்பதற்காக பயிற்சி நிலையங்கள் துவக்கப்பட்டு வருகின்றன. அருப்புக்கோட்டை, விளாத்திக்குளம், மேலப்பாளையம் ஆகிய பகுதிகளில் பகுதி ஒன்றுக்கு சராசரியாக 165 பெண்களுக்கும் மற்றும் திருமங்கலம் பகுதியில் 500பெண்களும் பயிற்சியளிக்க பயிற்சி நிலையங்கள் துவக்கப்பட்டுள்ளன. பயிற்சி நிலையங்கள் அமைப்பதற்கும் நடத்துவதற்குமென செலவுகள் அனைத்தையும் அரசே ஏற்றுக் கொள்வதுடன் பயிற்சிக் காலத்தில் 30 நாட்களுக்கு நாளொன்றுக்கு ரூ 3 வீதம் பெண்களுக்கு ஊதியமாகவும் தரப்படுகிறது. தீப்பெட்டி உற்பத்தியில் குச்சி அடுக்குதல், பெட்டிகள் செய்தல், போன்ற பல வேலைகளைபெண்கள் தங்கள் வீடுகளிலே, தங்களதுளது அன்றாட வேலைகளைச் செய்து கொண்டு இந்தத் தொழிலையும் செய்து ஊதியமும் பெற முடிகிறது. பயிற்சி நிலையங்களைச் சுற்றி சுமார் பத்துமைல் சுற்றளவிலான பகுதியில் வாழும் பெண்களும் இப்பயிற்சி நிலையங்களில் பயிற்சி பெற்று வருகின்றனர்.

தமிழகத்தில் இயங்கி வரும் சேவைக் கூட்டுறவுச் சங்கங்களும் கடந்த நிதியாண்டில் (1977-78) ரூ. 1.50 கோடி மதிப்புள்ள கச்சாப் பொருட்களை உறுப்பினர்களுக்கு பங்கீடு செய்து கொடுத்துள்ளது. ரூ. 4.02 கோடி மதிப்புள்ள தீப்பெட்டிகள் உற்பத்தி செய்து ரூ.4.48 கோடிக்கு விற்பனை செய்துள்ளன. நடப்பு நிதி ஆண்டின் சனவரி மாதம் வரை இச்சேவை கூட்டுறவுச் சங்கங்கள் ரூ. 1.67 கோடி மதிப்புள்ள கச்சாப் பொருட்களை விநியோகம் செய்து ரூ. 4.08 கோடி பெறுமான தீப்பெட்டிகள் உற்பத்தி செய்து ரூ. 4.71 கோடி மதிப்புள்ள தீப்பெட்டிகளை விற்பனை செய்துள்ளன.

தமிழ்நாட்டில் வரும் ஆண்டுகளில் கூட்டுறவுத் துறையின் கீழ் தொழிற்கூடங்கள் அதிகமாக அமைக்கப்பட்டு, அதன்பொருட் தீப் பெட்டிகளின் உற்பத்தி மற்றும் விற்பனையும் அதிகமாக வாய்ப்புக்கள் உள்ளன.

—இராவணன்

புலியைப் பார்த்தீர்களா?

நீங்கள் எங்காவது புலியைப் பார்த்தீர்களா?

அப்படியானால் நீங்கள் அது பற்றிய தகவல்களை, புது டில்லியிலுள்ள கிரிஷிபவனில் அமைந்துள்ள மத்திய விவசாயப் பாசன வசதி அமைச்சகத்தைச் சேர்ந்த புலிகள் பாதுகாப்புத் திட்டத்தின் இயக்குநருக்குத் தகவல் தெரிவிக்கலாம்.

புலியைப் பார்த்தவரின் பெயர், தேதி, மாதம், இடம், காட்டின் பெயர் மற்றும் அதன் பரப்பு, புலி கண்ணுக்குத் தென்பட்ட நேரம், அந்த நேரத்தில் அந்தப் புலி நின்றிருந்த கோணம், அந்தப் புலி அந்தப் பகுதியில் சுற்றிக் கொண்டிருக்கும்போது காணப்பட்டதா அல்லது படுத்த நிலையில் காணப்பட்டதா, ஓய்வு எடுக்கும் நிலையில் காணப்பட்டதா அல்லது தூங்கும் நிலையில் காணப்பட்டதா என்பது போன்ற விவரங்கள், நீங்கள் அளிக்கும் தகவல்களில் இடம் பெற வேண்டும்.

இயற்கைச் சூழ்நிலையில் உயிரினங்களின் வாழ்க்கையை ஒருநிலைப்படுத்துவதற்கு வனவிலங்குகளைப் பாதுகாப்பது மிகவும் அவசியம். வனவிலங்குகளில் புலி ஒரு முக்கியமான இடத்தை வகிக்கின்றது.

கடந்த காலத்தில் காடுகள் அழிக்கப்பட்டதனாலும், புலிகள் சட்டத்துக்குப் புறம்பாக வேட்டையாடப்பட்டதனாலும், புலிகளின் எண்ணிக்கை அஞ்சத்தக்க வகையில் குறைந்து வந்துள்ளது. வரும் தலைமுறையின் நன்மைக்காகவும், வனவிலங்குகளை நியாயமான முறையில் பாதுகாக்கவும் புலிகளின் எண்ணிக்கையைப் பாதுகாக்க வேண்டியது மிகவும் அவசியம்.

ஏராளமான வனவிலங்கு சரணாலயங்களும், புலி பாதுகாப்புப் பகுதிகளும் ஏற்படுத்தப்பட்டுள்ளன. மிகவும் மதிப்புள்ள வனவிலங்குகளின் தோல், கொம்பு, ஆகியவற்றுக்காக மனிதன் அவற்றைச் சிறிதுகூட கருணையில்லாமல் கொன்றுவிடுகிறான். அந்த அபாயத்திலிருந்து அந்த மிருகங்களுக்குப் பாதுகாப்பு அளிப்பதற்காக இந்தச் சரணாலயங்கள் அமைக்கப்பட்டுள்ளன.

வரப்பில் உளுந்து

"பருப்பில்லாமல் கல்யாணமா!" என்ற பழமொழியை நாம் அனைவரும் அறிந்ததே. நமது உணவு சுவையுள்ளதாகவும், ஊட்டம் தரும் புரதச் சத்து நிறைந்ததுமாக இருக்கப் பயறு வகைகளைத் தேவையான அளவு உபயோகிக்க வேண்டியது மிகவும் அவசியமாகும்.

சமச்சீர் உணவு பெற ஒவ்வொரு நாளும் ஒரு மனிதனுக்கு உணவு 84 கிராம் பயறு வகைகள் கிடைக்க வேண்டியது அவசியம். ஆயினும் தற்போது சராசரியாக நாம் உபயோகிக்கும் பயறு வகைகளில் அளவு 17 கிராம் மட்டுமே ஆகும்.

இவ்வளவு குறைவான அளவில் பயறு வகைகள் உபயோகிப்பதற்குக் காரணம் என்ன என்று பார்ப்போம்.

தமிழ்நாட்டில் 1970-71-ஆம் ஆண்டில் 4.55 இலட்சம் எக்டேர் பரப்பில் பயறு வகைகள் சாகுபடி செய்யப்பட்டு வந்தது. 1976-77-ஆம் ஆண்டில் பயறு வகைப் பயிர்கள் சாகுபடி செய்யப்படும் பரப்பு 5.45 இலட்சம் எக்டேர் ஆகும். இவ்வாறு பயிரிடப்படும் பயறுவகை பயிர்களைப் பெரும்பாலும் மானாவாரிப் பயிர்களாக இருப்பதால் 1.56 இலட்சம் டன்களே பருப்பு வகைகள் கிடைக்கின்றன. சமச்சீர் உணவு பெற நமது மக்கள் தொகைக் கணக்குக்கிணங்க 1984-ஆம் ஆண்டில் 16.4 இலட்சம் டன்கள் தேவையெனக் கணக்கிடப்படுகிறது.

எனவே, நமது தமிழக வேளாண்மைத்துறை பயறுவகைப் பயிர்களின் உற்பத்தியை அதிகரிக்க பல திட்டங்களைத் தீட்டியுள்ளது. அவற்றின் விவரம் பின் வருமாறு:

1. பயறு சாகுபடிப் பரப்பை அதிகரிக்கச் செய்தல்.

2. நெல் தரிசு நிலங்களில் பயறு வகைப் பயிர்கள் பயிராகும் பரப்பை அதிகரித்தல்.

3. பயறு வகைப் பயிர்களின் உற்பத்தியை எக்டேருக்கு 7 கிலோ வீதம் அதிகரிக்கும் வகையில் கீழ்க்கண்ட பொறுக்கு வித்துக்களை விநியோகித்தல்.

1. துவரை, எஸ். ஏ., 1, பிரபாத்.

2. உளுந்து, கே. எம். 1, கே. எம். 2.

3. தட்டைப்பயறு, கோ. 1. மற்றும் டி. 9 சி-152.

4. பயறு வகை விதைகளுடன் நுண் உயிர்ச்சத்து (பாக்டீரியல் கல்ச்சர்) கலந்து விதைப்புச் செய்தல்.

5. தகுந்த பயிர்ப் பாதுகாப்பு முறைகளைக் கடைப்பிடித்தல்.

6. மகசூலை அதிகரிக்க மணிச் சத்து உரங்களைப் பயிருக்குத் தெளித்தல்.

7. பயறு வகைப் பயிர்களுக்கு அடியுரமாகத் தழை மற்றும் மணிச்சத்து உரங்களை இடச் செய்தல்.

8. போதிய விதை அளவை உபயோகிப்பதால் தேவையான பயிர் எண்ணிக்கை இருக்குமாறு பார்த்துக் கொள்ளுதல்.

9. ஒரு ஏக்கர் மாதிரி தளைகள் அமைத்து பயறு வகைச் சாகுபடி முறைகளைப் பரவச் செய்தல்.

10. பரந்த அளவில் மருந்து தெளிக்கும் இயக்கத்தைக் கையாளுதல்.

இவ்வாண்டில் செங்கல்பட்டு மாவட்டத்தில் நெல் வயலின் வரப்புகளில் டி. 9 உளுந்து பயிரிட ஏற்பாடு செய்யப்பட்டு அய்யப்பன்தாங்கல் கிராமத்தில் ஊக்கமுடன் பயிரிடப்பட்டு, நல்ல முறையில் செயல்படுத்தப்பட்டுள்ளது.

இவ்வாறு வயலில் உணவுப் பயிரும் வரப்பில் ஊட்டமுற புரதப்பயிரும் வளர்த்துத் தமிழ் நாட்டில், சத்துள்ள உணவைப் போதிய அளவு உற்பத்தி செய்ய வேளாண்மைப் பெருமக்கள் முன் வரலாமே!.

புதுக்கோட்டை மாவட்டத்தில் குடிநீர் வடிகால் வாரியப் பணிகள்

புதுக்கோட்டை மாவட்டத்தில், 1971 மக்கட் தொகைக் கணக்கின்படி 9,47,351 மக்கள் 4,651 சதுர கி.மீ. பரப்பில் வசிக்கின்றனர். தமிழ்நாட்டிலுள்ள சிறிய மாவட்டங்களில் இதுவும் ஒன்று. இங்கு 2,359 கிராமங்கள் உள்ளன. புதுக்கோட்டை, அறந்தாங்கி ஊர்களைத் தவிர மக்கட்தொகை நெருக்கமாக உள்ள நகர்ப்புறங்களே இல்லை.

குளத்தூர், திருமயம் வட்டங்களில் 2,108 சதுர கி.மீ. பாறை உள்ளது. திருமயம் வட்டத்தின் தென்கிழக்குப் பகுதி புதுக்கோட்டை, ஆலங்குளம் வட்டங்களில் 582 சதுர கி.மீ. பரப்பிற்கு மண்பாங்கானது. கடல் இதுவரை இருந்ததற்கு இன்றும் அடையாளங்கள் உள்ளன. ஆவுடையார்கோவில், அறந்தாங்கிப் பகுதிகளில் 1,847 சதுர கி.மீ. மணல் களி மண்ணுடன் கலந்து உள்ளது. கடற்கரை ஓரங்களில் அண்மைக் காலத்தில் மணல் படிவால் ஆன பகுதி உள்ளது. இதன் பரப்பு 118 சதுர கி.மீ. ஆகும்.

மொத்த நிலப்பரப்பில் 90 சதவீத பூமியில் நிலத்தடி நீர் பெறுவதும், உபயோகிப்பதும் கடினமாகும். 50 சதவீத பரப்பில் கடல்நீர் நிலத்தடி நீரில் கலந்ததால் அதிக உப்பாக உள்ளது. எனவே, மிகக் குறுகிய நிலப்பரப்பில்தான் குடிக்க ஏற்ற போதுமான அளவு நிலநீர் உள்ளது.

கிராமக் குடிநீர் நிலை உள்ள கிராமங்கள் :

1.	குடிநீர் நிலை இல்லாதவை	434
2.	உப்பு நீர் உள்ளவை	77
3.	கோடையில் குடிநீர் அற்றவை	327
4.	தனியாரது குடிநீர் நிலை கொண்டவை	418
5.	ஒரு கி.மீ. தூரத்தில் நீர் நிலை உள்ளவை	49
6.	எக்காலத்தும் குடிநீர் உள்ளவை	1054
	மொத்த கிராமங்கள்	2359

வாரியப் பணிகள் :

அரசு அறிவித்த கொள்கைப்படி நீரில்லாத கிராமங்கள், உப்பு நீர் கொண்ட கிராமங்கள் ஆன 551 கிராமங்களுக்குக் குடிநீர் வசதி செய்து கொடுக்கத் திட்டங்கள் மேற்கொள்ளப்பட்டுள்ளன. புதுக்கோட்டை, அறந்தாங்கி ஆகிய நகர்ப்புறத் திட்டங்களையும் விரிவுபடுத்தும் பணியும் நடந்து வருகிறது. இவைகளின் மதிப்பீடு 3 கோடி ரூபாயாகும்.

ஆய்வு செய்யப்பட்டு ஒப்புதலுக்கென அனுப்பிய திட்டங்களின் மதிப்பு ரூ. 31 இலட்சமாகும். தவிர மேலும் ரூ. 31 இலட்ச மதிப்புடைய திட்டங்கள் ஆய்வு அமைப்பு நிலையில் உள்ளன.

சிறப்புத் திட்டங்கள் :

குளம், குட்டைகளில் தேங்கிக் கிடக்கும் மழை நீரையே மக்கள் உபயோகித்து வரு

கின்றனர். சேறு அதிகமுடைய குட்டைகளில் பெறும் நீரைத் ''தேத்தாங்கொட்டை'' மூலம் தெளிய வைத்து உபயோகிக்கின்றனர்.

மழை குறைவான ஆண்டுகளில் குளம், குட்டைகளில் நீர் கிடைப்பதில்லை. எனவே, ஆங்காங்கு உள்ள கிணறுகளில் நீர் பெறுகின்ற [illegible] கடலோரப் பகுதிகளில் ஊற்று நீரை அகப்பைக் கொண்டு இறைத்து உபயோகித்து வருகின்றனர். இம்முறைகள் மக்கள் நலத்தைப் பெரிதும் பாதித்து நீர்வழி நோய்களான டைபாய்டு, காலரா, வயிற்றுக் கடுப்பு, போன்ற நோய்களை விளைவிக்கின்றன.

நிலப்பரப்பில் பாதி பாறை, 40 சதவீதம் உப்பு, நிலத்தடி நீர்கொண்ட கடல் ஓரப் பகுதிகள். எனவே, திட்ட அமைப்பின் தனிக் கவனம் செலுத்தப்பட்டுள்ளது.

பாறைப்பகுதித் திட்டங்கள் :

நீர்நிலை இல்லாக் கிராமங்கள் பெரிதும் இப்பகுதியில் உள்ளன. குளங் குட்டைகளின் எண்ணிக்கை குறைவு. மக்கள் பெரிதும் கிணற்று நீரையே உபயோகிக்கின்றனர். குடிநீரே இல்லாத கிராமங்கள், உப்பு நீர் கொண்ட கிராமங்கள் ஆகியவற்றுக்கென திட்டங்கள் செயற்படுத்தப்பட்டுள்ளன.

குடிநீருக்கான ஆழ்துளைக் கிணறுகளும், கைப்பம்ப்பு, மின்விசைப் பம்ப்புகளும் உயர் மட்டத் தொட்டிகளும் அமைக்கப்பட்டுள்ளன.

துளைக் கிணறு அமைக்கும் முன் 'மின் தடைக் கருவிகள்' கொண்டு நீருள்ள இடங்கள் தேர்ந்தெடுக்கப்படுகின்றன. குழாய்க் கிணறுகளில் கிடைக்கும் நீரைப் பரிசோதித்து குடிக்க ஏற்றது எனில் கைப்பம்ப்போ, மின்விசைப் பம்ப்போ பொருத்தி நீர் வழங்கப்படுகிறது. 30 முதல் 40 மீட்டர் ஆழம் வரை பாறைப் பகுதிகளில் ஆழ்துளைக் கிணறுகள் அமைக்கப்பட்டுள்ளன. சில இடங்களில் உப்புத் தண்ணீர் தான் கிடைக்கிறது. வெளி இடங்களிலிருந்து நீர் பெற்று வழங்கத் திட்டங்கள் உள்ளன.

கைப் பம்ப்புகளைப் பழுதின்றிப் பாதுகாக்க பல வகைகளில் முயற்சிகள் மேற்கொள்ளப் பட்டுள்ளன. மின் அழுத்தம் குறைவு, தவறான இயக்கு முறைகளால் மின்விசைப் பம்புகள் பழுதுறுகின்றன. இக்குறைபாடுகளைப் போக்கப் பாதுகாவலர், இயக்குனர் ஆகியோருக்குப் பயிற்சி அளிக்கப்படுகிறது. பம்ப்புகளைப் பழுது செய்வதற்கென 1,000 கைப் பம்புகளுக்கு ஒரு நடமாடும் பணி மனை அமைக்கப்பட்டுள்ளது.

உப்பு நீர்ப் பகுதித் திட்டங்கள் :

நீர்நிலை இருந்தும் குடிக்க உப்பு நீர் ஒன்றுதான் வழி. மழை நீரில் ஒரு பகுதி குளம் குட்டைகளில், ஆறு ஆகிய நீர் நிலையை அடைகிறது. பயன்படுத்திய நீர் போக மீதி நீர் ஆறுகளின் வழி கடலில் சேர்கிறது.

மறு பகுதி பூமிக்குள் கசிந்து நிலத்தடி நீர் ஆகிறது. பூமியின் பாங்கிற்கேற்ப இதன் தன்மை அமைகிறது. நீர் பல பொருட்களைக் கரைக்க வல்லது. எனவே, நிலத்தடி நீரில் உப்புக்கள் பல கலந்திருக்கும். குளம், குட்டை, ஆறு இல்லாத பகுதிகளுக்கு நிலத்தடி நீர் ஒன்றுதான் நீர் நிலை. அதிக உப்புக் கரையாத நீரை மக்கள் குடிக்கும் நீர் என ஏற்று உபயோகிக்கின்றனர்.

நிலத்தடி நீர் அடி பூமியின் வாட்டத்திற்கு ஏற்ப கடல் நோக்கிச் சென்று கலக்கிறது. மேல் மட்டத்தில் கடலுடன் சேரும் பகுதி, கீழும் மேலும், நீர் புகா நில அமைப்புகளுக் கிடையே மிக்க அழுத்தத்துடன் ஆழ்கடல் சென்று கலக்கும் பகுதி எனப் பிரிக்கலாம். கடலோரப் பகுதிகளில் கிணறுகள் அமைத்து விவசாயத்திற்கென நீர் மின்விசைப் பம்ப்புகளால் இறைக்கப்படுகிறது.

நிலத்தடி நீர் ஊறும் அளவு, இருப்பளவு, இவற்றிற்கு மேல் நீர் பெற்றால் மேல் பகுதியில் கடலுடன் கலக்கும் நீரின் அளவும் அழுத்தமும் குறையும். பருவ மழை தவறுவது பெரும் அளவில் கடலோரப் பகுதிகளில் கிணறுகள் அமைத்து நீர் பெற்றால் இவைகளால் இவ்விளைவு விபரீதத்தை விளைவிக்கும்.

அறந்தாங்கி, ஆவுடையார்கோவில், அரிமழம் போன்ற பகுதிகளில் நிலத்தடி நீர் பெரிய அளவில் பயன்படுத்தப்படுகிறது. எனவே, கடலுடன் கலக்கும் நிலத்தடி நீரின் அழுத்தம் குறைந்ததால் கடல் நீர் பூமிக்குள் புகுந்துள்ளது. இன்றைய நிலை கடல் நீரும் நிலத்தடி நீரும் கலந்த நிலத்தடி நீர்தான் இப்பகுதிகளில் கிடைக்கிறது. எனவே, குடிக்க நீர் வேண்டும் எனில் குளம் குட்டை ஆறு வற்றிய காலங்களில் இவ்உப்பு நீர் ஒன்றுதான் வழி.

குளம் குட்டைகள் மிக அதிகமாக உள்ள பகுதிகளும் இதுவே. இந்த நீர் நிலைகளிலிருந்து கசிந்து பூமிக்குள் புகும் நீர் உப்புத் தன்மையைக் குறைக்கிறது. கோடைக் காலங்களில் நீர்நிலைகளில் நீர்வற்றிவிடும். எனவே, மக்கள் பல்லாண்டுக் காலமாக உப்பு நீரையே உபயோகித்து வருகின்றனர். ஆற்றில் ஊற்று தோண்டி நீர் பெற்றாலும் அதுவும் உப்பு நீரே. இங்கு வசிக்கும் மக்கள் இக் காரணங்களினால் அன்றாட வாழ்விற்குக் குறைந்த அளவு நீரையே உபயோகிக்கின்றனர்.

இக்குறை நீண்ட நெடுங்காலமாக நீக்கப் படாமைக்குக் காரணம், திட்டச் செலவின் மிகப் பெரிய அளவே. மக்கள் நெருக்கம் மிகக் குறைவு. பரந்த நிலப் பரப்பில் சிறுசிறு கிராமங்களில் ஆங்காங்கு வாழ்கின்றனர். கடலோரப் பகுதிகளில் மீன் பிடிப்போரும் கடலை ஒட்டிய நிலப்பரப்பில் விவசாயம் செய்வோரும் வாழ்கின்றனர்.

திட்டச் செலவின் அளவையும் பாராது குடிக்க நீரின்றி அவதியுறும் ஏழை எளிய மக்களின் குறைபோக்க அரசு அறிவித்த கொள்கைப்படி, தமிழகத்திலேயே, கிராமக் குடிநீர்த் திட்டங்கள் மிகப் பெரிய அளவில் இராமநாதபுரம், புதுக்கோட்டை. மாவட்டங்களில் செயல்படுத்தப் படுகின்றன. சுமார் ரூ. 10 கோடி மதிப்புடைய திட்டங்கள் பல்வேறு முன்னேற்ற நிலைகளில் உள்ளன.

பூமி தோன்றிய காலந்தொட்டு நீக்கப் படாத குறை போக்கப்படுகிறது. மக்களின் நல்வாழ்விற்குக் குடிநீர் பெரிதும் பயன்படும். நலமாக வாழ்தல் அதிக உழைப்பு நாட்களை நல்கும். எனவே, அந்த உழைப்பின் அடிப் படையில் பலமுனை முன்னேற்றம்!

மதியைக் கெடுக்கும் மது

—டாக்டர் எஸ். எம். சன்னபசவன்னா
தேசீய மனநோய் மருத்துவக் கழகப் பேராசிரியர், பெங்களூர்.

இன்பத்தை அனுபவிப்பதற்காகவும், துன்பத்தைப் போக்குவதற்காகவும் ஆண்டாண்டுக் காலமாகப் புதிய முறைகளைத் தேடி மக்கள் முயற்சி செய்து வருகின்றனர். இந்த இடைவிடாத முயற்சியின் எடுத்துக்காட்டாக மது திகழ்கிறது. பொழுதுபோக்கு நடவடிக்கைகளையும்விட மது பானங்கள் அதிக அளவில் காணப்படுகின்றன.

சுறுசுறுப்பு நிறைந்த இந்த நவீன உலகில் மகிழ்ச்சிக்காகவும், ஆறுதலுக்காகவும் அமைதிக்காகவும் இலட்சோப இலட்சம் மக்கள் மது அருந்துகிறார்கள். எனினும் இன்றைய தினம் மது மனித வர்க்கத்தைத் துன்புறுத்திக் கொண்டிருக்கிறது. வரலாறு முழுவதும் இதுதான் நிலைமை. ஒவ்வொரு சமூகத்திலும் மது அருந்துபவர்கள் அதற்கு அடிமையாகாமல் அதை அனுபவிக்க இயலாமல் உள்ளனர்.

''மனிதன் மதுவை முதலில் அருந்துகிறான்; பின்னர் மனிதனை மது அழித்துவிடுகிறது'' என்பது ஜப்பானியப் பழமொழி. மது பழக்கத்தினால் ஏற்படுகின்ற பிரச்சினை ஒரு நோயாகப் பொதுமக்கள் மற்றும் விஞ்ஞானக் கண்ணோட்டத்தை இயக்கும் வகையில் அமைந்துள்ளது.

மனித உடலில் மூளை மிக முக்கியமான உறுப்பாகும். இருதயம் வெறும் 'பம்பு' போன்றதுதான். நுரையீரல்கள் சுவாச அமைப்பாகும். ஆனால், கட்டுப்பாடு எஜமான் மூளையேயாகும்.

மன உணர்வின் இருப்பிடமாகவும், மனிதனின் சிந்தனை மற்றும் உணர்வுகளின் இருப்பிடமாகவும் அது திகழ்கிறது. மனிதனின் சிந்தனை மற்றும் இருதயத்தையும் சுவாச முறையையும் அது ஒழுங்குபடுத்துகிறது. கோபத்தைக் கட்டுப்படுத்துகிறது.

உணர்ச்சி உறுப்புகள் மூலமாக வரக்கூடிய தகவல்களைப் பிரித்து அவற்றை முறைப்படுத்தி மனிதன் தக்க முறையில் செயல்படவும், தன்னைச் சுற்றியுள்ள உலகத்துடன் தொடர்ந்து தொடர்பு கொண்டிருக்க மூளை உறுதுணை செய்கிறது. உணர்வுகளைத் தூண்டவும் கட்டுப்படுத்தவும் செய்கிறது. பால் உணர்வுகளை ஒழுங்குமுறைபடுத்துகிறது.

உடலில் ஒவ்வொரு உறுப்பையும் மது பாதிக்கிறது. வயிற்றில் மது சென்றவுடன் இரத்தக் குழாய்கள் வழியாக நரம்பு மண்டலத்தை எட்டுகிறது. இதன் முக்கியமான பகுதி மூளையாகும். மூளையின் செயல்பாட்டைக் குறைக்கவும் அல்லது மயக்கமுறச் செய்யவும் மது காரணமாகிறது. சோர்வூட்டும் தன்மை மதுவுக்கு இருந்தபோதிலும் முதலில் இதற்கு நேர்மாறான உணர்வை மது ஏற்படுத்துகிறது. சுயக்கட்டுப்பாடு தடைகளையும் தயக்கங்களையும் அது அகற்றிவிடுவதே அதற்குக் காரணமாகும்.

பலமுறை மது அருந்திய பின்னர்தான், மூளையின் இயக்க மையம் வெளிப்படையாகப் பாதிக்கப்பட்டுக் கால் தள்ளாடுவதும் கைகள் நடுங்குவதும் ஏற்படுகின்றன.

கட்டுப்பாடற்ற செயலற்ற நிலைமை:

தன்னைப் பற்றிய தற்புகழ்ச்சி கட்டுப்பாடுகள் அகற்றப்படுவதாலும், ஆரம்பத்தில் மதுவினால், உற்சாகம் ஏற்படுகிறது. தயக்கங்கள் நீக்கப்படுவதால், மதுவைக் குறைந்த அளவு பயன்படுத்துவதற்கான முக்கியக் காரணமாக அமைகிறது. உடல் நல மற்றவர்களுடன் தயக்கமின்றிப் பழகுவது சில வேலைகளில் ஆக்கப்பூர்வமான பணிகளுக்கும் திறமையான முயற்சிகளுக்கும் அதிக உத்வேகம் ஏற்படுவதாகக் கருதப்படுவதும் இதனால் உருவாகிறது.

மதுவை அதிகமாகப் பயன்படுத்துவதால் நியாய மற்றும் பகுத்துணரும் தன்மைகள் பாதிக்கப்படுகின்றன. பலமும் நிறைவும் குறைகின்றன. இறுதியாக மனிதனின் ஆழ்மையும் தோற்றமும் படிப்படியாக நாசமடைகின்றன. அளவுக்கு அதிகமாக மது அருந்துவதன் மூலம் ஒருவனின் நடவடிக்கை எந்த விதத்திலும் தொடர்பில்லாமல் போய்விடுகிறது. அவனுடைய வேலைத் திறமை குறைகிறது. நியாய உணர்வு பாதிக்கப்படுகிறது. புதிய நிலைமைகளுக்கு ஈடு கொடுக்கக்கூடிய தன்மையை இழக்க நேரிடுகிறது.

மதுவை அதிகமாக அருந்துவதன் மூலம் மூளையும், நரம்பு மண்டலமும் செயல்வேகத்தை இழக்கக்கூடிய நிலைமை ஏற்படுகிறது.

ஒரு கட்டத்தில் மதுவுக்கு அடிமையாகக்கூடிய நிலைமை ஏற்படும். இதனால் உடலும் உள்ளமும் பாதிக்கப்படுகின்றன.

இந்த நிலைமைக்குக் குடிநோய் என்று பெயர். மது அமைதியின் மையும் வேறு பல நோய்க்கூறு களும் இதன் மூலம் ஏற்படுகின் றன.

மதுவினால் ஏற்படும் நோய்கள் என்னென்ன?

ஜன்னி கூறுகள் : தொடர்ச்சி யாக மது அருந்திக் கொண்டே இருப்பதன் மூலம் இந்த நோய் சாதாரணமாக ஏற்படுகிறது. உணவு மற்றும் வைட்டமின் சத்து நிறைந்த பொருட்களைச் சாப்பிடாமல் ஒதுக்குவதன் மூலம் இது ஏற்படுகிறது. இதனால் ஓய்வின்மையும் தூக்கமின்மை யும் அச்சமும் வியர்த்துக் கொட் டும் தன்மையும் ஏற்படுகிறது. தூக்கம் வராமல் அவதிப்படும் நிலைமைகளோடு அச்சம் அடை யக்கூடிய நிலைமையும் ஏற்படு கிறது. பார்வை சுத்தம் மற்றும் உணர்வு பூர்வமாக எல்லாவிதத் தோற்ற மயக்கமும் ஏற்பட்டு, ஜன்னியும் பிதற்றக்கூடிய நிலை மையும் உருவாகிறது. வலிப்பும் ஏற்படும். ஜன்னியினால் தன் னையே முழுமையாக இழந்து விடுவதோடு பெரும் பீதியும் ஏற்படுகிறது.

விரல்கள் முக தசை நார்கள், நாக்கு ஆகியவை பொதுவாகப் பாதிக்கப்படுகின்ற நாடித்துடிப்பு வேகம் அடைகிறது. உடல் வெப் பம் அதிகரிக்கிறது. நிலைமை சீரடைய 3 முதல் 4 தினங்கள் பிடிக்கலாம். சில வேளைகளில் மாரடைப்பு மூலம் உயிரே போய் விடக்கூடிய அபாயம் உள்ளது,

ஞாபக மறதி:

ஞாபக மறதி : ஞாபக மறதி யும், குழப்பமும், மயக்கமும் ஏற் படுவதோடு ஆட்களையும் இடத் தையும் நேரத்தையும் பற்றிக் கவலைப்படாத தன்மையும் உரு வாக்குகிறது. ஆட்களைச் சரி யாக அடையாளம் காண முடிவ தில்லை. ஞாபக மறதி பளிச் சென்று தெரியும்வரையில் அமைந்துவிடும். அண்மையில் நடந்த நிகழ்ச்சிகளைக்கூட ஞாப கத்தில் வைத்திருக்க முடியாது. மனநோய்க் கூறுகளுடன் சத்துக் குறைவால் ஏற்படக்கூடிய தன் மைகளும் வெளிப்படும். தசை நார்கள் வலுவிழந்து உணர்வுகள் பாதிக்கப்பட்டு முன்னங்கால் தசைகள் மென்மையடைந்துவிடு கின்றன. நடை தள்ளாடும் : விழிகள் சோர்வடைந்து எந்தப் பொருளையும் பார்க்கும்போது இரண்டாக தெரியும்.

வலிப்பு:

வலிப்பு : நாள்பட்ட குடி காரர்களுக்கு வலிப்பு ஏற்படுவது சகஜம். அதிகபட்சமாக குடிக் கும்போது அல்லது குடிப்பழக் கத்தை நிறுத்தியவுடனேயோ இது ஏற்படவாம், இதற்கு ''நரம்புவலிப்பு'' என்று பெயர்.

தள்ளாட்டம் மதுவினால் மூளை நரம்புகள் பாதிக்கப்படுவ தால் நடை தள்ளாடுவதும், கைகள் நடுங்குவதும் ஏற்படுகின் றன. இது மூன்று அல்லது நான்கு வாரங்களுக்கு நீடித்து அப்படியே ஸ்தம்பித்து விடலாம்.

உடல்வலி : எலும்பிலிருந்து தசைகள் கிழிந்து வருவதைப் போன்று கடுமையான வலி தோன்றலாம். இரவில் இது மேலும் மோசமடையும். மது வினால் ஏற்படக்கூடிய அச்ச மூட்டு கனவுகள் போன்று பல வகையான மனநோய்களும் ஏற் படும்.

மூளை, நரம்பு மண்டலம் மனி தனின் மனம் ஆகியவற்றில் மது ஏற்படுத்தக்கூடிய விளைவு களை நோக்கும்போது, யாரும் மது அருந்தாமல் இருப்பதே நல்லதெனப் புலனாகிறது.

மது மூளையைப் பாதிப்ப தால், நமது நாட்டில் சாலை விபத்துக்கள் அதிக அளவில் ஏற் படுகின்றன. குற்றங்களின் எண் ணிக்கையும் அதிகரிக்கின்றன.

மதுவிலக்கு — தமிழ்நாட்டுக்குப் பாராட்டு!

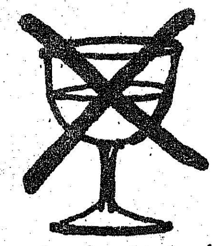

மத்திய கல்வி அமைச்சர் டாக்டர் பிரதாப் சந்திர சுந்தர் அவர்கள், நான்கு ஆண்டுகளில், பூரண மதுவிலக்கை அமல் செய்வதற்கு ஒத்துழைக்குமாறு மாநிலங்களைக் கேட்டுக் கொண்டார்.

மூன்று நாள் 'மதுவிலக்கு' கருத்தரங்கு ஒன்றினைத் துவக்கி வைத்துப் பேசுகையில், மதுவிலக்கை அமல் செய்ததற்குத் தமிழ் நாட்டைப் பாராட்டியதோடு, ஏனைய மாநிலங் களும் தமிழ்நாட்டைப் பின்பற்ற வேண்டு மென்று வலியுறுத்தினார்.

மதுவிலக்கினை அமல்படுத்துவதில் அதிக ஈடுபாடு கொண்டிருக்கும் தமிழ்நாடு முதல் வருக்குத் தனிப்பட்ட முறையில் நன்றி கூற தாம் கடமைப்பட்டிருப்பதாகவும் மத்திய கல்வி அமைச்சர் குறிப்பிட்டார்.

சில புதிய சட்டங்களைத் தமிழக முதல்வர் நிறைவேற்றியிருப்பதன் மூலம் மதுவிலக்கு அமல் செய்யப்படுவதை மேலும் தீவிரப்படுத்தி யிருப்பதை மத்திய கல்வி அமைச்சர் சுட்டிக் காட்டினார்.

நன்றி : 'வெஸ்கோஸ்ட் டைம்ஸ்'
30.3.79

எழுக நீ புலவன்!

பாரதியார்—பாரதிதாசன் நட்பின் தொடக்கம் சுவையானது. அதை பாரதியாரே விளக்குகிறார்.
இதில் தராசு—பாரதியார்;
கவிர்ராயர்—பாரதிதாசன்.

இன்று நமது கடைக்கு ஒரு தமிழ்க் கவிராயர் வந்தார். கைக்கோள ஜாதி; ஒட்டக் கூத்தப் புலவர்கூட அந்தக் குலந்தானென்று நினைக்கிறேன்.

இவருக்கு இங்கிலீஷ் தெரியாது. தம்முடைய பெயரை வெளிப்படுத்தக் கூடாதென்று சொன்னார். ஆதலால் வெளிப்படுத்தவில்லை.

தராசு முகமலர்ச்சியுடன் சிரித்தது. ''இப்படி ஒரு கவிராயன் வந்தால் எனக்கு சந்தோஷம்; எப்போதும் வீண்வம்பு பேசுவோரே வந்தால் என்ன செய்வேன்?'' என்றது. ''கவிராயரே, என்ன விஷயம் கேட்க வந்தீர்?'' என்று தராசு கேட்டது.

''எனக்குக் கவிராயர் என்பது பரம்பரையாக வந்த பட்டம், என்னுடைய தகுதியால் ஏற்படவில்லை. அத்தகுதி பெற முயற்சி செய்து வருகிறேன். அந்த விஷயமாகச் சில வார்த்தைகள் கேட்க வந்தேன்'' என்று கவிராயர் சொன்னார்.

''இதுவரை பாடின பாட்டுண்டானால் சொல்லும்'' என்று தராசு கேட்டது.

''இதுவரை பாடின நாற்பது அல்லது ஐம்பது அடிகளுக்கு மேல் பாடியது கிடையாது. இப்போதுதான் ஆரம்பம். அது, அத்தனை ரஸமில்லை'' என்று சொல்லிக் கவிராயர் விழித்தார்.

''மாதிரி சொல்லும்'' என்றது தராசு.

புலவர் பாடத் தொடங்கினார். தொண்டை நல்ல தொண்டை.

''காளை யொருவன் கவிச்சுவையைக்-கரை
காண நினைத்த முழுநினைப்பில்—அம்மை
தோளசைத் தங்கு நடம்புரிவாள்-இவன்
தொல்லறி வாளர் திறம் பெறுவான்,
ஆ! எங்கெங்கு காணினும் சக்தியடா!—தம்பி
எழுகடலவள் மேனியடா!
தங்கும் வெளியினிற் கோடியண்டம்-எங்கள்
தாயின் கைப் பந்தென வோடுமடா!
கங்குலில் ஏழு முகிலினமும்—வந்து
கர்ச்சனை செய்தது கேட்டதுண்டோ?
மங்கை நகைத்த ஒலியதுவாம்—அவள்
வாயிற் குறுநகை மின்னலடா!''

தராசு கேட்டது, ''புலவரே தமிழ் யாரிடம் படித்தீர்?'' கவிராயர்: இன்னும் படிக்கவில்லை, இப்போதுதான் ஆரம்பம் செய்கிறேன்.

தராசு : சரிதான் ஆரம்பம் குற்றமில்லை; விடா முயற்சியும் தெய்வபக்தியும் அறிவிலே விடுதலையும் ஏறினால், கவிதையிலே வலிவையேறும்.

இங்ஙனம் வார்த்தை சொல்லிக் கொண்டிருக்கையில் சீட்டிக் கடை சேட் வந்தார்.
''சாமியாரே, தீபாவளி சமீபத்திலிருக்கிறது. ஏதேனும் சீட்டித்துணி செலவுண்டா? என்று கேட்டார்.

''இல்லை'' என்று சொன்னேன்.

கவிஞர் தராசை நோக்கி, ''நம்முடைய சம்பாஷணைக்கு நடுவிலே கொஞ்சம் இடையூறுண்டாயிற்று'' என்கிறார்.

தராசு சொல்கிறது: உமக்கும் அதுதாங் காணும் வார்த்தை. நெசவிலே நாட்டு நெசவு மேல். விலைக்கு நெய்வதைக் காட்டிலும் புகழுக்கு நெய்வதே மேல். பணம் நல்லது; ஆனால் பணத்தைக் காட்டிலும் தொழி வருமை மேல். காசிப்பட்டுப் போலே பாட்டு நெய்ய வேண்டும். அல்லது உறுதியான, உழவனுக்கு வேண்டிய கச்சை வேஷ்டி போலே நெய்ய வேண்டும். ''மல்'' நெசவு கூடாது. ''மஸ்லின்'' நீடித்து நிற்காது. பாட்டிலே வலிமை, தெளிவு, மேன்மை, ஆழம், நேர்மை இத்தனையும் இருக்க வேண்டும். இதற்கு மேலே நல்ல வர்ணஞ் சேர்த்தால் குற்றமில்லை. சேராமலிருந்தால் விசேஷம்.''

அப்போது புலவர் தராசை நோக்கி ''நீயே எனது குரு'' என்று சொல்லி நமஸ்காரம் பண்ணினார்.

தராசு: ''எழுக நீ புலவன்!'' என்றது.

ஆதாரம் : பாரதிநூல்கள் (வசனங்கள்) தராசு.

தகவல் : சீனி விசுவநாதன்.

குறள் தந்த வள்ளுவருக்கு

இந்தியாவின் தெற்கு எல்லை குமரி முனை. இந்துமாக் கடல் அரபிக்கடல், வங்கக்கடல் என்னும் முக்கடல்கள் சந்திக்கும் பகுதி குமரி முனை. நரேந்திரன் என்ற பெயரில் வாழ்ந்த பெருமகன் ஒருவருக்கு நல்லறிவு என்னும் ஞானத்தை வழங்கி அவரை விவேகானந்தர் என்று உலகம் புகழ்வதற்கு வழிவகை வகுத்தது, குமரிமுனை. அண்ணல்காந்தியடிகளுக்கு அழகான நினைவு மண்டபம் அமைத்திருக்கும் இடம் குமரி முனை. இப்படிப் பல்வேறு சிறப்புகள் பெற்றது கன்னியா குமரியாகும்.

இங்கே கடலில் உள்ள பாறையில் 1972ஆம் ஆண்டு, விவேகானந்தருக்கு நினைவாலயம் அமைக்கப்பட்டுள்ளது. அந்தப் பாறையின் அருகே காணப்படும் மற்றொரு பாறை இன்று பலராலும் மதிக்கப் பெறும் வாய்ப்பைப் பெற்றுள்ளது. ஆமாம்! இந்தச் சிறு பாறையில் தான் பெரும்புகழ் பெற்ற திருக்குறளாசான் திருவள்ளுவருக்கு உருவச் சிலை அமைக்கும் பணியில் தமிழக அரசு ஈடுபட்டுள்ளது.

இந்த அரும்பணிகளுக்குரிய கால்கோள் விழா ஆளுநர் தலைமையில் 15ஆம்நாளன்று கன்னியா குமரியில் நடைபெற்றது.

விழாவுக்கு வந்திருந்தோர் அனைவரையும் செய்தி - அறநிலையத்துறை அமைச்சர் திரு இராம. வீரப்பன் அவர்கள் வரவேற்றுப் பேசினார். அப்போது அவர் குறிப்பிட்டார்.

''திருக்குறள் இந்தியாவில் உள்ள 12 மொழிகளில் பெயர்க்கப்பட்டுள்ளது. ஆங்கிலத்தில் மட்டுமே ஏறக்குறைய 30 ஆசிரியர்கள் திருக்குறளை மொழி பெயர்த்திருக்கின்றனர் பிரெஞ்சு மொழியில் 8 மொழி பெயர்ப்பு, ஜெர்மன் மொழியில், 8, லத்தீன் மொழியில் 2 மொழி பெயர்ப்பு நூல்களும் வெளிவந்துள்ளன.

''எல்லை கடந்து, மலை கடந்து, கடல் கடந்து குறளின் பெருமை பரவியிருக்கிறது.''

விழாவுக்குத் தலைமை ஏற்ற மேதகு ஆளுநர் திரு. பிரபுதாஸ் பட்வாரி அவர்கள் தமது உரையில் குறிப்பிட்டதாவது:

''மதுவிலக்கின் அவசியத்தை திருவள்ளுவர், குறளில் வலியுறுத்தி இருக்கிறார். என்வே தான் இந்தியாவில் தமிழகமும் குஜராத்தும் மதுவிலக்கைத் தீவிரமாகக் கடைப்பிடித்து வருகின்றன. திருக்குறள் எந்த மதத்தவருக்கும் சொந்தமானது அல்ல. அது பொதுநூல்''

வள்ளுவரின் நினைவாலயத்திற்கு அடிக்கல் நாட்டிய முதல்வர் திரு எம். ஜி. ஆர். அவர்கள் தமது உரையில் குறிப்பிட்டதாவது:

''இங்கே நிறுவுகின்ற சிலை உறுதியாக இருக்க வேண்டும். தமிழ் மொழிக்கு அடித்தளம் அந்தக் காலத்தில் உறுதியாக அமைக்கப் பட்டதால்தான் தமிழ் மொழி இன்றும் உறுதியாகஇருக்கிறது. அதன் காரணமாக வள்ளுவருக்குச் சிலை எடுக்க முடிகிறது.

''வரலாற்றுச் சிறப்புமிக்க குமரி முனையில் திருவள்ளுவ

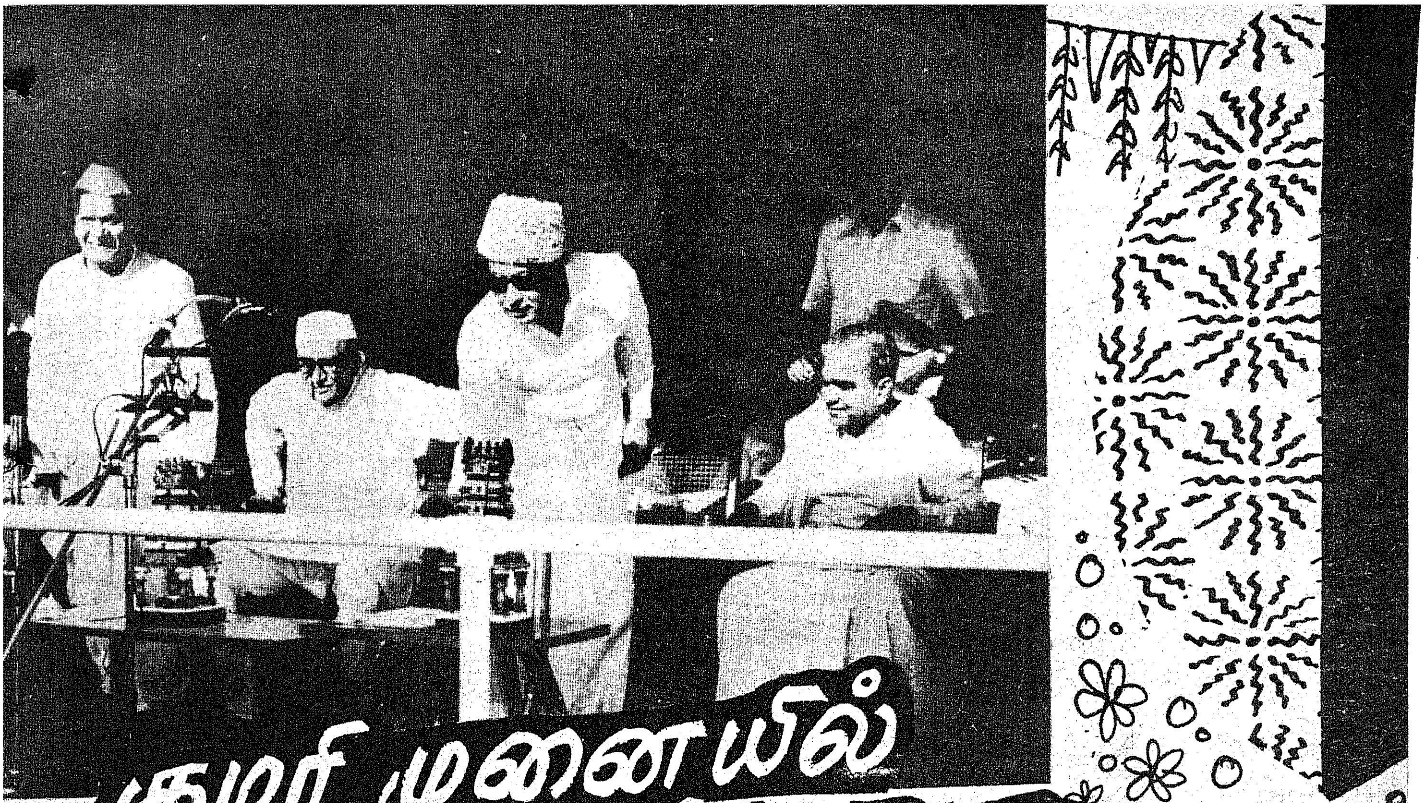

குமரி முனையில் உருவச் சிலை - நினைவாலயம்

ருக்குச் சிலை நிறுவுவது மிகவும் பொருத்தமானது. சிலைக்கு அடிக்கல் நாட்ட வந்த பிரதமரைப் பாராட்டுகிறேன்.

''கன்னியாகுமரிப் பாறையில் அமைக்கப்படவிருக்கும் இந்தச் சிலை இங்கு வருவோர் எல்லாரையும் கவரத்தக்க வகையில் அமையும். 40 அடி உயரமுள்ள வேலைப்பாடு மிகுந்த பீடத்தில் 30 அடி உயரச் சிலை நடுக்கடலில அமைக்கப்படுவதால், எந்த உலோகத்தில் சிலையை அமைப்பது என்னும் விஷயத்தில் அரசு மிகுந்த பொறுப்புடனிருக்கிறது.''

சிலைக்கு அடிக்கல் நாட்டிய மாண்புமிகு இந்தியப் பிரதமர் திரு மொரார்ஜி தேசாய் அவர்கள் தமது உரையில் குறிப்பிட்டார்:

''இரண்டாயிரம் ஆண்டுகளுக்கு முன்பு தோன்றியது திருக்குறள். இதனை எழுதிய திருவள்ளுவருக்குச் சிலை எழுப்புவது மிகவும் பொருத்தமானது. அதற்காக தமிழக அரசைப் பாராட்டுகிறேன். ஒரு நாட்டின் பண்பாட்டைக் காக்க வேண்டும் என்றால் இதுபோன்ற நல்ல பணிகளைச் செய்யவேண்டும்.

''வள்ளுவர் எழுதிய திருக்குறள் உலகப் பொதுமறையாகத் திகழ்கிறது. அந்த அளவுக்குச் சிறப்புப் பெற்றது. வள்ளுவரின் கருத்துக்கள் எக்காலத்துக்கும் பொருத்தமாக உள்ளன.

''உருவாகப் போகும் வள்ளுவர் சிலை இந்தப் புனித பூமிக்கு வருகை புரிகின்ற ஆயிரக்கணக்கான சுற்றுலாப் பயணிகளையும் யாத்திரிகர்களையும் கவர்வது உறுதி.

''இந்தியாவில் அவ்வப்போது தோன்றிய பேரறிவாளர்களை மதித்து அவர்களது அறிவுரைகளைப் போற்றி ஏற்றுக்கொள்ளும் பண்பாடு நமது நாட்டிற்கே உரியது''

கன்னியாகுமரிக் கடற்கரையில் உள்ள காந்தி நினைவு மண்டபத்தில், சைவ சித்தாந்த நூற்பதிப்புக் கழகத்தின் உதவியுடன் ஏற்பாடு செய்யப் பெற்றிருந்த திருக்குறள் நூல் கண்காட்சியினை மாண்புமிகு மத்திய மின்துறை அமைச்சர் திரு பா. ராமச்சந்திரன் அவர்கள் திறந்து வைத்தார்.

விவேகானந்தர் நினைவாலயம், விவேகானந்தர் கேந்திரம் ஆகியவற்றின் தலைவர் திரு ஏகநாத் ரானடே நன்றி உரை ஆற்ற விழா இனிது முடிந்தது!

மாபெரும் பழப்பண்ணை

புதுக்கோட்டை மாவட்டத்தில் 3 இலட்சம் ஏக்கருக்குமேல் பழப் பயிர்சாகுபடி செய்வதற்குத் தகுதியான நிலங்க்ள் உள்ளன.

இப்பழத் தோட்டம் புதுக்கோட்டையிலிருந்து 12 கிலோ மீட்டர் தொலைவில் உள்ள வல்லத்திராக்கோட்டை கிராமத்திற்கருகில் 21-10-77 முதல் செயல்பட்டு வருகிறது. இதுவரை 4 இலட்சம் செலவில் 560 ஏக்கரில் பழச்செடிகள் நடப்பட்டுள்ளன. மீதமுள்ள 440 ஏக்கரில் அடுத்த ஆண்டு பழச் செடிகள் நட்டு முடிக்கப்படும்.

மிகவும் நம்பிக்கையூட்டும் இணையற்ற ஆடைகள்...

கோ-ஆப்டெக்ஸ்

அறிமுகப்படுத்தும்
ஈடு இணையற்ற
புதியவகை

பாலியஸ்டர்

சர்ட்டிங்குகள்

எமது பிரசித்திபெற்ற விற்பனை நிலையங்களில் கிடைக்கும்

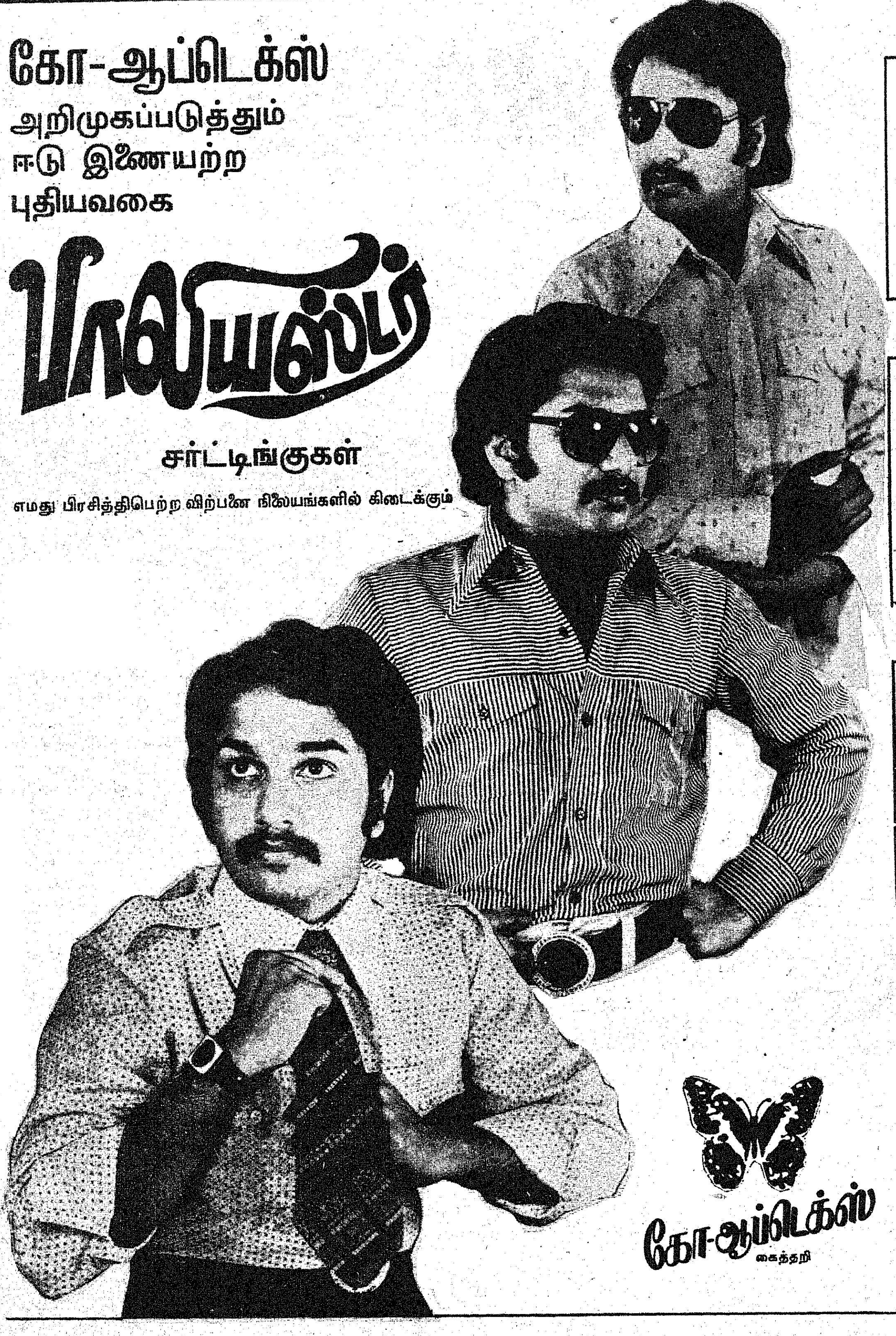

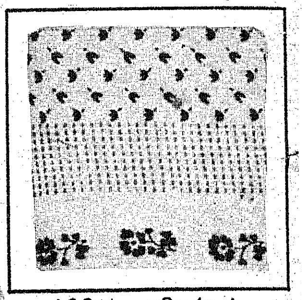

100% பாலியஸ்டர்

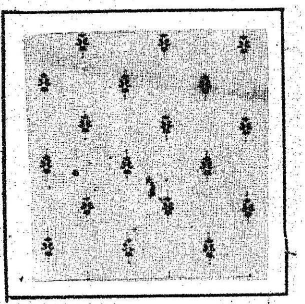

80X20 பாலியஸ்டர் பிளண்டட்

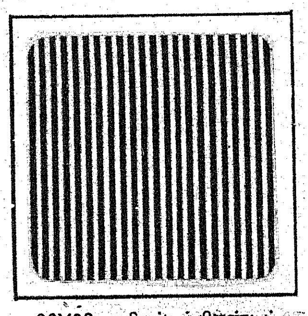

80X20 பாலியஸ்டர் பிளண்டட்

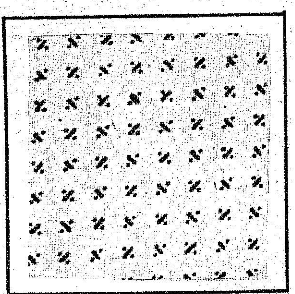

67X33 பாலியஸ்டர் பிளண்டட்

கோ-ஆப்டெக்ஸ்
கைத்தறி

மதுவிலக்கும் பழமொழிகளும்

டாக்டர் ந. சஞ்சீவி.
பேராசிரியை
திருமதி கிருஷ்ணா சஞ்சீவி.

மது என்ற சொல்லினும் **கள்** என்ற சொல் பழந்தமிழ் மக்களின் பழகுதமிழ் வழக்கு. இலக்கிய வழக்கிலும் மதுவினும் கள்ளே மிகுதி. பழந்தமிழ் நாட்டில் மது விலக்குச் சட்டம் இல்லை. எனினும் மதுவை வெறுக்கும் மனம் பழந்தமிழ்ச் சான்றோரிடம் அரும்பி வந்தது. அதன் மலர்ச்சியைத் திருக்குறளில் தெளிவாய்க் காணலாம்.

பழந்தமிழ் மக்களின் நாகரிக வாழ்வை நலியச் செய்த நஞ்சுகள் நான்கு எனலாம். 1. புலால் 2. வரைவின் மகளிர் 3. கள் (மது) 4. சூது. இவ்வுண்மையை நன்குணர்ந்த திருவள்ளுவர்-மேற்சொன்ன நான்கும் பழந்தமிழர் நாகரிகத்தின் 'கால்வழிகட்டிலாய்' அமைந்த அவலத்தை ஆழ உணர்ந்து இந்த நான்கையும் வன்மையாகக் கடிந்தார். அதிலும் பின் மூன்றையும் அறத்துப்பாலில் கடியாமல் அனைவருக்கும் பொதுவாகிய **-தனிமனிதச் சார்பு மட்டுமின்றி சமூகச் சார்புடைய** பொருட்பாலில் வைத்து வன்மையாகக் கண்டித்தார். அத்துடன் கலை நலம் விளங்க அவர் செய்த காமத்துப்பாலிலும் இந்த நான்கும் இடம் பெறாமல் காத்தார். ஆம், கலையும் கலைஞர்களும் அழிவதும் இந்த நான்கால் எனக் கண்டறிந்த பகுத்தறிவுத் தந்தை வள்ளுவப் பெரியார். அதிலும் அவர் புலால் -வரைவின் மகளிர்-கள்-சூது என முறை வைப்புச் செய்து கண்டித்த அருமைப்பாடே பெருமைப்பாடு.

இனி திருவள்ளுவருக்கும் - ஏன்? தொல்காப்பியருக்கும் முன்னே தோன்றிய தமிழ் மொழியே பாரதியார் பாடியது போன்று- 'தொன்று நிகழ்ந்தது அனைத்தும் உணர்ந்திடும் சூழ் கலைவாணர்களும் இவள் என்று பிறந்தவள்' என்று உணர முடியாத் தொன்மை உடைய தமிழ் மொழியே-கள்ளைக் கடிந்திருக்கும் -மது விலக்கைப் போற்றி யிருக்கும்-மாண்பை நினைக்கலாம்.

எத்தனையோ தமிழ்ச் சொற்களைப் போல 'கள்' என்ற சொல்லே 'பெயரேவினை' என்ற வாய்பாட்டில் அமைந்துள்ளது. பெயர் பெயர்ந்தால் (இயங்கினால்) வினைதானே!

'கள்' என்ற சொல் வினையாய் வரும் போது (களை) பிடுங்குதல், பறித்தல், திருடல், வஞ்சித்தல் என்ற பொருள்களில் வரும். இந்த நான்கும். பறித்தல், வஞ்சித்தல் என்ற பொருளில் அடங்கும். அறிவைப் பறித்தலினும் அரிய பெரிய பிடுங்குதல் திருடுதல் வேறென்ன இருக்கிறது.? எனவே இவ்வினைப் பொருளுக்குக்காரணமாய் இருக்கும் பொருளையும் 'கள்' என்றே பழந்தமிழர் குறிப்பிட்டது மாதுவின் சூது உணர்ந்த மாண்பைக் காட்டுகிறதல்லவா ?

அடுத்து, 'கள்' என்ற சொல்லை முதலாகக் கொண்டு தமிழ்ப் பேரகராதியில் இடம் பெற்றுள்ள அடிப்படையான மூன்று சொற்களையும் அவற்றின் பொருள்களையும் பார்ப்போம். 1: கள்ளாடுதல்-வஞ்சித்தல் 2. கள்ளுணி-குடிகாரன் 3. கள்ளுத் தொந்தி-கட்குடியால் பருத்த உடல். இம்மூன்று சொற்களாலும் அவற்றின் பொருள்களாலும் தமிழ் மக்கள் கள்ளை வெறுத்தற்குரிய பொருளாகவே கருதினர். என்பது விளங்கும். 'கள்ளுத் தொந்தி' என்ற தொடர் மொழியால் கள்ளால் உடலுக்கு நேரும் கேட்டையும் பழந்தமிழ் மக்கள் உணர்ந்திருந்த பான்மை பளிச்சிடும்.

இறுதியாக உண்மையான மக்கள்மொழிகளாகிய பழமொழிகள் வாயிலாகத் தமிழ் மக்கள் காலம் காலமாகக் கள்ளை-மதுவை-வெறுத்துக் கடிந்த விழுப்பத்தை விழி திறந்து பார்ப்போம். கள்-மது-பற்றிய பழமொழி கள்-விளக்கம் ஏதும் வேண்டா-விழுமிய பழமொழிகள் வருமாறு:

* கள்ளுக் குடித்தவனுக்கு வாய் என்றும் மற்றது என்றும் தெரியாது.
* கள்ளுக் குடித்தவன் சொல்லுப் பொறுக்கான். (கோபம் கொள்வான் என்று பொருள்)
* கள்ளுண்ட குரங்கு. (வெறி பிடிக்கும் என்று பொருள்)
* கள்ளும் சூதும் இருக்கும் இடத்தில் விலைமகளும் கள்ளனும் கண்டிப்பாய் இருப்பார்கள்.

புதிய சர்க்கரை ஆலைகள் நிறுவுதல்

1977 ஆம் ஆண்டில், பொதுத்துறையில் புதிய சர்க்கரை ஆலைகள் நிறுவும் முடிவினை அரசு மறுபரிசீலனை செய்து, இனிப்புதிதாக நிறுவவிருக்கும் சர்க்கரை ஆலைகளைக் கூட்டுறவுத்துறையில் மட்டுமே நிறுவவேண்டுமென்று முடிவு செய்தது.

அதன்படி, தென்னாற்காடு மாவட்டம், உளுந்தூர்பேட்டை வட்டத்தில் பெரியசெவலை கிராமத்தில் புதிய கூட்டுறவுச் சர்க்கரை ஆலையொன்று நிறுவ நடவடிக்கை எடுக்கப்பட்டுள்ளது. ஏற்கெனவே இரண்டு சர்க்கரை ஆலைகளை தமிழ்நாடு சர்க்கரை உற்பத்தி நிறுவனம் நிறுவிய அனுபவத்தைக் கருத்தில்கொண்டு இப்புதிய சர்க்கரை ஆலை நிர்மாணப் பணியும் அந்நிறுவனத்திடம் ஒப்படைக்கப்பட்டுள்ளது. இந்த ஆலை 1979—80 ஆம் சர்க்கரைப் பருவத்தின் இறுதியில் உற்பத்தி செய்யத் தொடங்குமென எதிர்பார்க்கப்படுகிறது. 1977-1978ல் அரசு இந்த ஆலையில் தனது பங்குத் தொகையாக 145 இலட்ச ரூபாய் முதலீடு செய்தது. நிதிநிறுவனங்களிடமிருந்து நிதி உதவி கிடைக்கத் தாமதமாவதால் ஆலையை நிறுவ தாமத மேற்படுமென அஞ்சப்பட்டது. எனினும் ஆலையின் நிர்மாணப்பணிகளில் இனி மேலும் கால தாமதம் ஏற்படக்கூடாது என அரசு கருதியது. எனவே, வழிவகை முன்பணமாக 1978—79 ஆம் ஆண்டில் ஆலையின் நிர்மாணப்பணிகளுக்கு 150 இலட்ச ரூபாயை தமிழ்நாடு சர்க்கரை உற்பத்தி நிறுவனத்திற்கு வழங்க அரசு முடிவெடுத்தது. அதன்படி இத் தொகையை 1978—79 நிதி ஆண்டிலேயே இந்நிறுவனம் பெறுவதற்கு ஆணை பிறப்பிக்கப்பட்டுள்ளது.

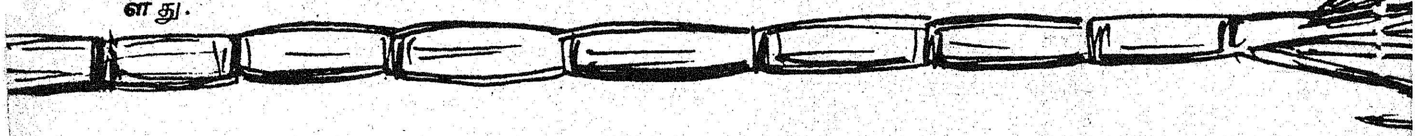

(கள்ளும் சூதும் இருக்கிற இடத்தில் கூத்திக் கள்ளனும் இருப்பான்)

* கள்ளை ஊற்றி உள்ளதைக் கேள்
* கள்ளைக் கொடுத்து காரியத்தை அறி
* சாராயத்தைத்தான் தினம் குடித்தால் தாராளனும் கடைமகனாவான்.
* சாராயத்தை வார்த்துப் பூராயத்தைக் கேளு
* கள்ளை விட்டுக் காட்டுத்தேனைக் குடித்து போல (நல்லதையும் கெட்டதாக்கும் அறியாமை-காட்டுத் தேனில் (நஞ்சான) கள்ளைக் கலந்து குடித்தது போல என்று பொருள்)
* கள் விற்ற காற்காசிலும் அமிர்தம்விற்ற அரைக்கால் காசு நேர்த்தி. (கள்விற்றுக் காற்பணம் சம்பாதிப்பதை விடக் கற்பூரம் விற்றுக் காற்பணம் சம்பாதிப்பது மேல்)
* குடிக்கிறது காடிநீர், அதற்குத் தங்க வட்டிலா?
* குடிக்கிறவன் கையைச் சுற்றிச் சூடு போட்டாலும் குடியை விடான்.
* குடிக்கிற வீடு விடியுமா?
* குடி சூது விபசாரம் குடியைக் கெடுக்கும்.
* குடியனும் வெறியனும் சரி
* குடியனும் வெறியனும் அடிபடாமல் குணப்படான்.

மேற்கண்ட பழமொழிகளுள் ஒன்றுகூட (ஒரு வாக்குகூட) குடிக்கு ஆதரவாய் இல்லை. மேலும் அச்சமே கீழ்களது-ஏன்? இந்நாளில் மேல்களதும் ஆசாரம் என்பதை உணரும் நமக்கு உறுதி ஊட்டுவது போலல்லவா 'குடியனும் வெறியனும் அடிபடாமல் குணப்படான்' என்று இறுதிப் பழமொழி அறுதியிட்டு அறை கூவுகிறது! ஆம். குடியன் - வெறியன் - குடி வெறியன் -அடிபடுவது அப்புறம் இருக்கட்டும். முதலில் அவன் சட்டத்தின் கைகளில் பிடிபடவாவது வேண்டுமே!

இவ்வகையில் பழமொழிகள் தீர்க்க விரும்பும் பழிமொழிகளைத் துடைக்க நம் மாநில-மைய அரசுகள் செய்யும் செயல்கள் செந்தமிழ்ப் பண்பாடு சிறக்கவே உதவும்.!

அரசின் அறிவிப்புகள் ஆக்கப்பணிகள்

31—3—79

ரூபாய் 22 கோடியே 12 இலட்சம் செலவில் பெரிய நடுத்தர நீர்ப்பாசனத் திட்டப் பணிகளை தமிழ்நாடு அரசு நிறைவேற்றும் என்றும், ரூ. 15 கோடி மதிப்பீட்டில் தமிழ்நாடு எண்ணெய் வித்து மேம்பாட்டுக் கழகம் அமைப்பது குறித்து அரசு ஆலோசித்து வருகிறது என்றும் சட்டப் பேரவையில் மாண்புமிகு வேளாண்மை அமைச்சர் திரு ப. குழந்தைவேலு அறிவித்தார்.

மலைவாழ் மக்களின் நலனுக்காகத் தனி அதிகாரிகளை நியமிக்கவும், தனி ஒன்றியங்களை அமைக்கவும் அரசு ஆலோசித்சித்து வருகிறது என்று சட்டப் பேரவையில் மாண்புமிகு அரிசனநலத்துறை அமைச்சர் திரு பெ. சவுந்திர பாண்டியன் தெரிவித்தார்.

1—4—79

1979-80-ல் கிழக்கு இராமநாதபுரம், திருநெல்வேலி, கன்னியாகுமரி, புதுக்கோட்டை, தஞ்சை ஆகிய மாவட்டப் பகுதிகளில் மேலும் ஐந்து பால் கொள் முதல் குழுக்களை அமைத்து மேலும் பல பால் உற்பத்தியாளர் கூட்டுறவுச் சங்கங்கள் துவக்கும் பணிக்காக ரூ. 11 இலட்சத்து 76 ஆயிரம் ரூபாய் செலவிட திட்டமிட்டுள்ளது.

நடமாடும் கால்நடை மருத்துவ மனைகள் தஞ்சை, திருச்சி, கன்னியாகுமரி ஆகிய மூன்று மாவட்டங்களில் ஏற்படுத்தப்படும். நடப்பு ஆண்டில் பால் கூட்டுறவுச் சங்க உறுப்பினர்களுக்குக் கறவை மாடுகள் வாங்கக் கடனாக 20 இலட்சம் ரூபாய் வழங்கப்படும் என்று சட்டப்பேரவையில் மாண்புமிகு கிராமக் கைத்தொழில் அமைச்சர் திரு கே. ராஜாமுகமது அறிவித்தார்.

2—4—79

அடுத்த இரண்டு ஆண்டுகளில் கைத்தறி ஏற்றுமதி ரூபாய் ஐந்து கோடியாக உயரும். 'கோ-ஆப்டெக்ஸ்' இப்பொழுது உற்பத்தி செய்யும் பாலிஸ்டர் ரகத் துணிகளைப் பதப்படுத்தி பிரிண்ட் செய்யும் நிறுவனம் ஈரோட்டில் அமைக்கப்படும் என்று மாண்புமிகு கைத்தறித் துறை அமைச்சர் திருமதி சுபபுலட்சுமி ஜெகதீசன் சட்டப் பேரவையில் அறிவித்தார்.

3—4—79

தென் ஆர்க்காடு மாவட்டம் 'வடக்கத்து' என்னும் இடத்தில் ரூ. 350 இலட்சம் திட்ட முதலீட்டில் காகிதத் தொழிற்சாலை ஒன்று அமைக்கப்படுகிறது. தமிழ்நாடு தொழில் வளர்ச்சிக் கழகத்துடன் இணைந்துத் தொடங்கப்படும். இந்த காகித ஆலை 1979-ஆம் ஆண்டு செப்டம்பர் திங்களில் வர்த்தக ரீதியில் உற்பத்தியைத் தொடங்கும்.

கரும்புச் சக்கையைக் கொண்டு காகிதம் தயாரிக்கும் தொழிற்சாலை பள்ளிப்பாளையத்தில் துவக்கப்படவிருக்கிறது. இந்தத் தகவலைச் சட்டப்பேரவையில் மாண்புமிகு நிதியமைச்சர் திரு கி. மனோகரன் அறிவித்தார்.

4—4—79

உடல் ஊனமுற்றோர் சொந்தமாகத் தொழில் செய்ய வசதியளிக்க ஆயிரம் சிறு கடைகள் அமைத்துத்தரப்படும். புதிதாக 250 குழந்தைகள் காப்பகங்கள் வரும் ஆண்டில் திறக்கப்படும்.

ஊனமுற்றோர் ஆயிரம் பேருக்கு 3 சக்கர வண்டிகள் வழங்கப்படும். திக்கற்ற ஆயிரம் விதவைகளுக்குத் தையல் இயந்திரங்கள் இலவசமாக வழங்கப்படும் என்று மாண்புமிகு சமூகநலத் துறை அமைச்சர் செல்வி பி. டி. சரசுவதி சட்டப்பேரவையில் அறிவித்தார்.

5—4—79

சிவில் சட்டங்கள் மொழி மாற்றம் செய்யப்பட்டபின் - சிவில் கோர்ட்டுகளில் தமிழில் தீர்ப்பு அளிக்க அரசு ஆணை பிறப்பிக்கும். மதுரையில் உயர்நீதி மன்றப் பிரிவு(பெஞ்சு) ஏற்படுத்த வேண்டும் என்பதில் அரசு முயற்சி மேற்கொண்டுள்ளது என்று மாண்புமிகு சட்ட அமைச்சர் திரு கே. நாராயணசாமி முதலியார் அவர்கள் அறிவித்தார்.

மின்சாரவாரிய அலுவலர்களுக்குச் சலுகைகள்

* 1977-ம் ஆண்டு வேலை நிறுத்தத்தில் ஈடுபட்டதால் நடவடிக்கைகளுக்குள்ளான ஊழியர்கள் மீது இருந்த அனைத்து நடவடிக்கைகளும் திரும்பப் பெறப்பட்டது. * 1975-76-ஆம் ஆண்டிற்கான 4 சதவிகித போனஸ் வழங்கப்பட்டது. * சுருளியாறு மின் திட்ட துவக்க விழாவில், ஒரு மாத ஊதிய அளவிற்கு ஊக்க போனஸ் வழங்கப்பட்டது. * குந்தா நான்காவது கட்ட துவக்க விழாவின்போது 1000 அடிக்கு மேல் உள்ள இடங்களில் பணிபுரியும் ஊழியர்கள் அனைவருக்கும் மலைவாழ் படி வழங்கப்பட்டது. * காடம்பாறை நீரேற்று மின் திட்ட அடிக்கல் நாட்டு விழாவில், அலுவலக, பண்டகசாலை ஊழியர்களுக்கும் திட்ட சிறப்பு ஊதியம் வழங்கப்பட்டது. * 30.11.79. வரை காத்திருக்காமல், ஊதியப் பிரச்சினைபற்றி மின்சார வாரியம் தொழிற்சங்கங்களோடு உடனடியாகப் பேச்சுவார்த்தைகளைத் துவக்கி 30.11.79க்குள் அடுத்த ஊதிய உயர்விற்கான ஒப்பந்தம் செய்திட வேண்டுமென கேட்டுக் கொள்ளப்பட்டது.

6—4—79

அரசு மருத்துவமனைகளில் பணிபுரியும் டாக்டர்கள் தொடர்ச்சியாக நீண்ட நேரம் பணிபுரிந்து வருகிறார்கள். இந்த நிலைமையை மாற்றி அவர்கள் பணி நேரத்தினைத் தக்கப்படி திருத்தி அமைக்க அரசு ஆலோசித்து வருகிறது. கோவை அரசு மருத்துவமனையில் பிளாஸ்டிக் அறுவைச் சிகிச்சை செய்யும் பிரிவு ஒன்றை ஏற்படுத்தப்படும். இந்தத் தகவலை மாண்புமிகு மக்கள் நல் வாழ்வுத்துறை அமைச்சர் திரு ஆர். சௌந்தரராசன் அறிவித்தார்.

7—4—79

கிராமங்களையும் பிர்க்காக்களையும் சீரமைக்கும் பணிகளை அரசு மேற்கொள்ளும். வருகிற இரண்டு ஆண்டுகளில் 350 பிர்க்காக்கள் அதிகரிக்கப்படும். ரெவின்யூ இன்ஸ்பெக்டர்களுக்கு ஒரு குறிப்பிட்ட இடத்தில் வீடு அலுவலகம் இரண்டும் ஒரே இடத்தில் அமைக்கப்படும். முதற் கட்டமாக 200 இடங்களில் இந்தக் கட்டடங்கள் அமைக்கப்படும் என்று சட்டப் பேரவையில் மாண்புமிகு வருவாய்த்துறை அமைச்சர் திரு எஸ். டி. சோமசுந்தரம் அறிவித்தார்.

9—4—79

தமிழ்நாட்டில் ஆறு கோடி ரூபாய் செலவில் 12 ஆயிரம் ஏக்கர் நிலப்பரப்பளவில் முசுக்கொட்டைப் பயிர் செய்யப்படும். கூடுதலாகப் பட்டு உற்பத்தி ஆவதால் பொது நிறுவனங்களாகவும் கூட்டுறவு அடிப்படையில் இருபதுக்கு மேற்பட்ட இடங்களில் நூற்பாலைகள் அமைக்கப்படும் என்று மாண்புமிகு கிராமக் கைத்தொழிலமைச்சர் திரு கே. ராசாமுகமது அறிவித்தார்.

10—4—79

தமிழ்நாடு வீட்டு வசதி வாரியம் நடப்பு ஆண்டில் பல்வேறு வீட்டுவசதிப் பணிகளுக்காக ரூபாய் 30 கோடி அளவுக்குச் செலவிடும் என்று வீட்டுவசதி வாரியத் தலைவர் திரு ஏ. இ. செல்லையா தெரிவித்தார்.

வெற்றிலைக் கொடிக்கால் விவசாயிகளுக்குக் கூட்டுறவு வங்கிகள் மூலம் கடன் வழங்குவது பற்றி அரசு பரிசீலித்து வருகிறது என்று கோவை மாவட்டம் பெத்த நாயக்கனூரில் மாண்புமிகு கூட்டுறவு அமைச்சர் திரு கே. ஏ. கிருஷ்ணசாமி அறிவித்தார்.

11—4—79

நடப்பு ஆண்டில் தமிழ்நாட்டில் 4 ஆயிரத்துக்கு மேற்பட்ட கூடுதல் ஆசிரியர் பதவிகள் ஏற்படுத்தப்படும். திருச்சிராப்பள்ளியில் 1979-லில் உணவுத் தொழில் கைவினைஞர்களைப் பயிற்றுவிப்பதற்கான கல்வி நிலையம் ஒன்று தொடங்கவிருக்கிறது. பல்தொழில் நுட்பப் பயிலகங்கள் மூன்று வரும் 1978-80-ஆம் ஆண்டிலிருந்து கிராமப்புற விரிவுப்பணியைத் தொடக்க இருக்கின்றன என்று மாண்புமிகு கல்வியமைச்சர் செ. அரங்கநாயகம் சட்டப்பேரவையில் அறிவித்தார்.

12—4—79

தமிழ்நாட்டில் வருகிற ஆண்டில் புதிதாக 4 ஆயிரம் ஆசிரியர்கள் நியமிக்கப்படுவார்கள்.

பணியிலிருக்கும்பொழுது இறந்து விட்டால் அவர் குடும்பத்துக்கு ரூ. 10,000 தர வகை செய்யும் குழு ஈட்டுறுதித் திட்டத்தை தனியார் கல்லூரிக்கு விரிவாக்க முடிவு செய்யப்பட்டுள்ளது என்று சட்டப் பேரவையில் மாண்புமிகு கல்வியமைச்சர் செ. அரங்கநாயகம் அறிவித்தார்.

14—4—79

தொடக்கப் பள்ளி ஆசிரியர்களின் குழந்தைகளுக்குப் பட்ட மேற்படிப்பு வரை இலவசக் கல்வி அளிக்க தமிழ்நாடு அரசு பரிசீலித்து வருகிறது என்று அகில இந்திய துவக்கப்பள்ளி ஆசிரியர் கூட்டணி வெள்ளிவிழா மாநாட்டில் மாண்புமிகு முதல்வர் திரு எம். ஜி. ஆர். அவர்கள் அறிவித்தார்.

ஆசிரியரும் வெளியிடுபவரும் : தமிழ்நாடு அரசு செய்தி மக்கள் தொடர்பு இயக்குநர், சென்னை.
அரசினர் தோட்டம் தமிழரசு அச்சகத்தில் அச்சிடப்பட்டது.